

Cens de població i habitatges, 2021. Dades per seccions censals.

L'Àrea Metropolitana de Barcelona en 40 mapes. Població, habitatges i llars.

ESTUDIS TERRITORIALS – ÀREA DE POLÍTIQUES URBANÍSTIQUES I ESPAIS NATURALS

Ernest Ruiz i Almar, Clàudia Marco i Garcia

juny 2024



1. Introducció

Aquest treball presenta les dades més significatives del **Censo de Población y Viviendas** de l'any 2021 que elabora el Instituto Nacional de Estadística (INE) a través de **40 mapes per seccions censals** del conjunt dels 36 municipis que formen part de l'Àrea Metropolitana de Barcelona¹. El seu objectiu és mostrar aquesta informació estadística territorialitzada amb el màxim detall possible, per tant de donar a conèixer el **què succeeix i a on succeeix** a l'AMB respecte de les dades de població, d'habitatges i de llars que es recullen en l'operació censal.

Sobre el **Censo de Población y Viviendas de 2021**²

El *Censo de Población y Viviendas* de 2021, el divuitè elaborat a l'estat espanyol, s'emmarca dins del programa mundial 2015-2024 de censos que, promogut per Nacions Unides, s'ha elaborat a l'any de referència als països europeus de manera que s'assegura la comparabilitat dels resultats al nivell de la Unió Europea pel que fa a metodologia, definicions i el programa de dades i de les metadades estadístiques associades. Els objectius principals d'aquest projecte censal són cinc:

- el **recompte de la població** de l'estat (número d'habitants)
- el coneixement de l'**estructura de la població** (característiques demogràfiques, econòmiques i socials)
- proporcionar **informació de base** per a l'elaboració d'estadístiques per mostreig
- el **recompte dels habitatges** (per conèixer el seu nombre i les seves característiques i, també, la dels edificis on es localitzen aquests habitatges)
- atendre les **necessitats estadístiques internacionals**

El cens de 2021 és un cens que ha prescindit de l'enviament de qüestionaris a tots els habitatges de l'estat i s'ha basat en la utilització dels registres administratius existents, el més destacat dels quals és el Padró Continu de la Població que es va posar en marxa a l'any 1996, al qual se n'han sumat d'altres. Els elements estratègics del cens de 2021 derivats d'aquesta utilització del Padró Continu són que, per una banda, es considera exclusivament en el recompte la població empadronada o que ho ha estat en algun moment, és a dir, que figura a la base padronal i, per una altra, que la població es compta al lloc on està empadronada, és a dir, que no es tenen en compte altres registres administratius que puguin indicar alguna altra localització a la que mostra el padró.

A partir d'aquests objectius i dels elements estratègics mencionats, les principals característiques del cens són:

- s'ha construït un **veritable producte censal amb data 1 de gener de 2021**, que consta d'un conjunt de fitxers amb dades individuals: fitxer de persones amb tants registres com habitants; fitxer de llars que conté tots els residents en habitatges principals; fitxers d'establiments col·lectius amb la població que resideix en ells; fitxer d'habitatges que distingeix entre habitatges principals i no principals.
- la informació prové de **registres administratius**, però es complementa amb enquestes ja existents (per exemple, Encuesta de Población Activa-EPA o Encuesta Continua de Hogares-ECH) i una enquesta específica denominada *Encuesta sobre Características Esenciales de la Población y las Viviendas* (ECEPOV 2021) que inclou una mostra d'aproximadament l'1% de la població de l'estat.
- s'incorporen **nous temes** i noves formes de mesurar algunes variables, per exemple en el cas de la fecunditat, el consum elèctric de les llars o el nivell mitjà d'ingressos.
- el cens de 2021 és l'inici d'un **nou sistema de producció d'informació demogràfica** continua i actualitzada, ja que és l'últim amb periodicitat decennal que passarà a ser anual (en el cas del cens d'habitatges els anys acabats en 1, 5 i 8, és a dir, 2021, 2025, 2028 i successius)

¹ Les dades per secció censal s'han obtingut a través d'una demanda específica efectuada per la Secció d'Estudis Territorial a l'INE. Aquesta institució ha proporcionat aquelles dades per secció censal que permetien mantenir el secret estadístic necessari quan es dona informació territorialitzada amb tant detall.

² El document que explica en detall les característiques metodològiques del *Censo de Población y Viviendas* de l'any 2021 es pot consultar a https://www.ine.es/censos2021/censos2021_meto.pdf.

2. Continguts i estructura del treball

Aquest document s'estructura en tres blocs temàtics que fan referència a les dades que hi ha disponibles al cens de població i habitatges per l'àmbit de l'AMB i per seccions censals::

- **Bloc 1 - Població**, que inclou els mapes de les dades que estan relacionades amb les qüestions d'estructura de la població (edat, sexe) i altres característiques rellevants de la mateixa (densitat, variació 2011-2021, estudis assolits i atur)
- **Bloc 2 - Habitatges**, que inclou els mapes de les dades que descriuen el parc d'habitatges a l'AMB quant al seu nombre i tipus, antiguitat, característiques físiques generals i règim de tinença
- **Bloc 3 - Llars**³, que inclou els mapes de les dades relatives a la superfície mitjana per habitant, grandària i estructura de la llar

A continuació es descriuen detalladament els continguts inclosos en cadascun del blocs.

³ Una llar es defineix com aquell conjunt de persones que resideixen habitualment en el mateix habitatge. Es poden distingir dos tipus de llars: les unipersonals, formades per una sola persona, i les multipersonals, formades per dues o més persones. Les diferències entre llar i família són bàsicament dues: la llar pot ser unipersonal, mentre que la família ha de constar, almenys, de dos membres; els membres d'una llar multipersonal no han d'estar emparentats necessàriament; en canvi els membres d'una família sí que ho han d'estar.

BLOC 1 - Població

En aquest apartat s'inclouen 16 mapes que mostren les dades de les següents variables, vinculades a aspectes demogràfics, socials i econòmics:

Densitat neta de població: mostra la relació que hi ha entre la població total que viu en una secció censal i la superfície residencial de la mateixa (que s'anomena "superfície neta"). S'expressa en nombre d'habitants per hectàrea residencial. Quan més habitants hi ha a una hectàrea residencial, més alta és la densitat neta.

Variació de la població 2011-2021: mostra la variació de població total censal entre els anys 2011 i 2021 (anys censals) a cadascuna de les seccions censals. S'expressa en percentatge de variació. Si el valor percentual és negatiu significa que aquella secció censal ha perdut població entre els anys 2011 i 2021. En canvi, si el valor percentual és positiu, aquella secció censal ha guanyat població entre l'any 2011 i l'any 2021.

Índex de masculinitat: indica la relació existent entre els homes i les dones d'una secció censal, mostrant la proporció d'homes per cada 100 dones. Si el valor de l'índex és superior a 100, això indica que a la secció censal hi ha més homes que dones, si és igual a 100 indica que hi ha el mateix nombre d'homes que de dones i si el valor és inferior a 100, significa que hi ha més dones que homes.

Taxa de joventut: mostra la proporció de població jove d'entre 15 i 24 anys (població jove) en relació a la població total de cada secció censal. Com més alt és el valor de l'indicador, més gent jove hi ha a la secció censal.

Índex d'envelliment: mostra la relació entre la població de 65 anys i més (gent vella) respecte de la població menor de 15 anys (concretament, entre 0 a 14 anys, gent jove). S'expressa en percentatge de gent gran sobre la gent jove. Si els valors són superiors a 100 significa que hi ha més gent gran que jove i, per tant, la població està envellida. Quan els valors són iguals a 100 significa que hi ha el mateix nombre de gent gran que de gent jove i, quan els valors són inferiors a 100 significa que hi ha més gent jove que gent gran.

Índex de sobreenvelliment: mostra la relació entre la població de 85 anys (gent molt vella) respecte de la població de 65 anys i més (gent vella). S'expressa en percentatge de gent molt vella, respecte de la gent vella. Com més elevats són els valors d'aquest índex més gran és el sobreenvelliment de la població d'una secció censal.

Índex de dependència global: indica la relació entre la població de 65 anys i més (gent vella) i la població de 15 anys (gent jove) per cada 100 habitants de 15 a 64 anys (gent adulta). Aquest indicador mesura la càrrega que representa la població en edat potencialment inactiva (gent jove i gent vella, que són potencialment dependents) per a la població en edat de treballar. Per tant, com més alt és el valor de l'indicador, més dependència hi ha.

Població nascuda a l'estranger: mostra la població nascuda fora del territori espanyol en relació a la població total de cada secció censal. S'expressa com un percentatge de població estrangera respecte de la població espanyola i, per tant, com més alt és el percentatge més població nascuda a l'estranger hi ha. Les categories de població nascuda a l'estranger inclouen el total de població nascuda a l'estranger, els nascuts a Europa (categoria formada pels nascuts a la resta de la UE i a la resta d'Europa), Àfrica, Amèrica del Nord, Amèrica del Sud i Central (categoria formada pels nascuts a Amèrica del Sud i Amèrica Central i Carib) i el grup dels nascuts a Àsia i Oceania. Per cadascuna d'aquestes categories s'ha elaborat el mapa corresponent.

Nivell d'estudis primaris o inferiors: mostra la relació existent entre la població amb educació primària o inferior (és a dir, la població amb educació primària, amb estudis primaris incomplets i la que és analfabeta) respecte de la població de 15 anys i més (és a dir, la que és susceptible de tenir estudis). S'expressa com un percentatge de població amb estudis primaris o inferiors respecte de la població de 15 anys i més. Com més alt és el percentatge d'aquesta variable, més població amb estudis primaris i inferiors hi ha.

Nivell d'estudis superiors: mostra la relació entre la població amb educació superior (és a dir, la població amb formació professional de grau superior; amb títols propis universitaris que requereixen el títol de batxillerat; graduats, diplomats i llicenciats universitaris; altres títols propis universitaris d'experts, especialistes o similars; màsters i doctorats universitaris) respecte de la població de 15 anys i més (és a dir, la que és susceptible de tenir estudis). S'expressa com un percentatge de població amb estudis superiors respecte de la població de 15 anys i més. Com més alt és el percentatge d'aquest indicador, més població amb nivells d'estudis superiors hi ha a cada secció censal.

Taxa d'atur: és la relació que hi ha entre la població desocupada (aquella de 16 anys o més, sense feina, disponible per a treballar i que cerca activament ocupació) i la població activa (aquella població de 16 anys o més que treballa o està disponible per a treballar). Es mostra com un percentatge de la població desocupada respecte de la població activa. Com més alt és el percentatge, més població a l'atur hi ha.

A continuació es mostren els mapes corresponents a aquest apartat.

Cens 2021

Densitat neta de població, 2021

Població total per superfície residencial

Àrea metropolitana de Barcelona per seccions censals

habitants per hectàrea residencial

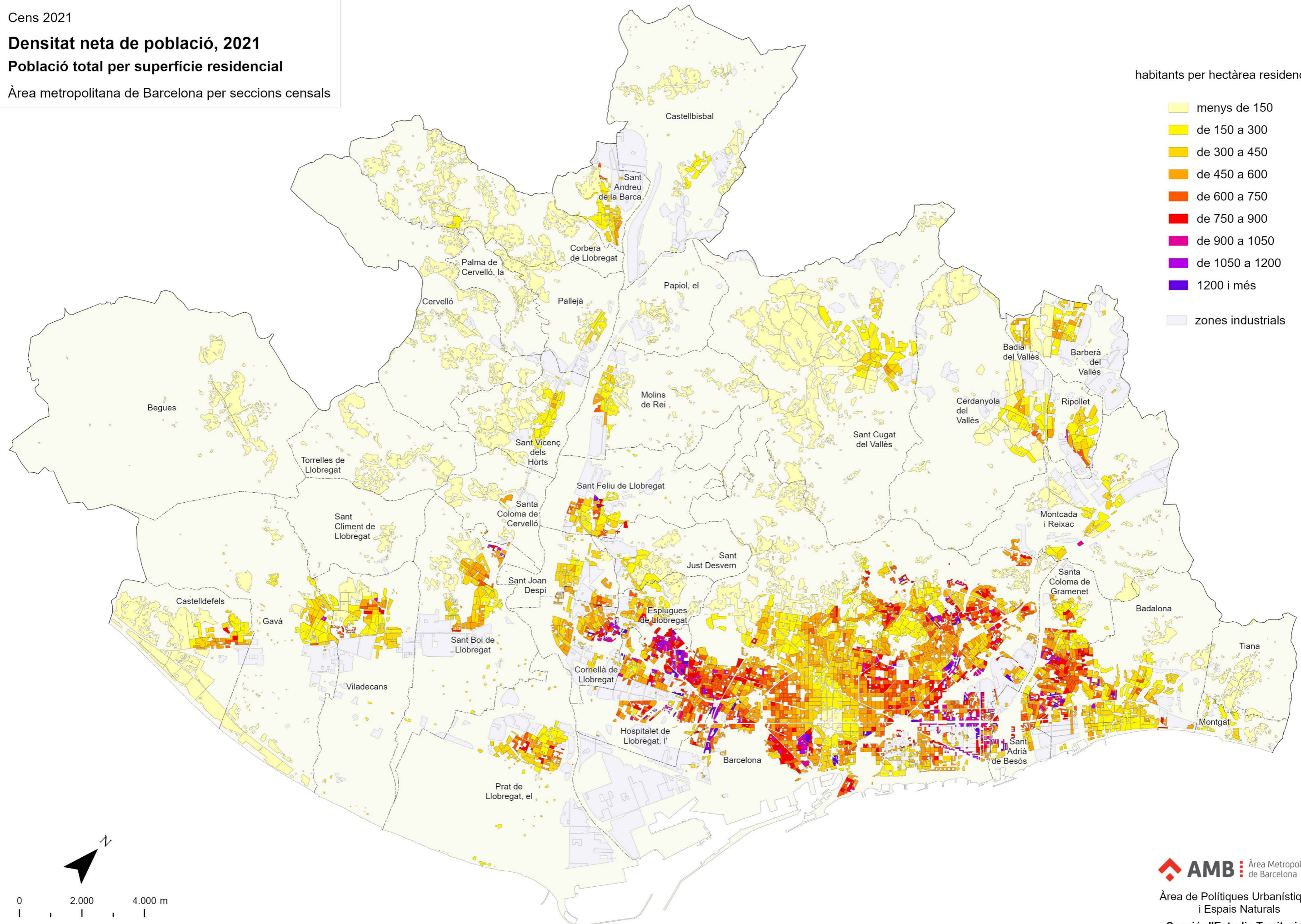

Escala 1: 110 000

Cens 2021

Variació de la població 2011-2021

Àrea metropolitana de Barcelona per seccions censals

% variació població 2011 - 2021

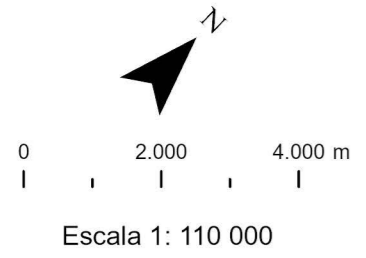
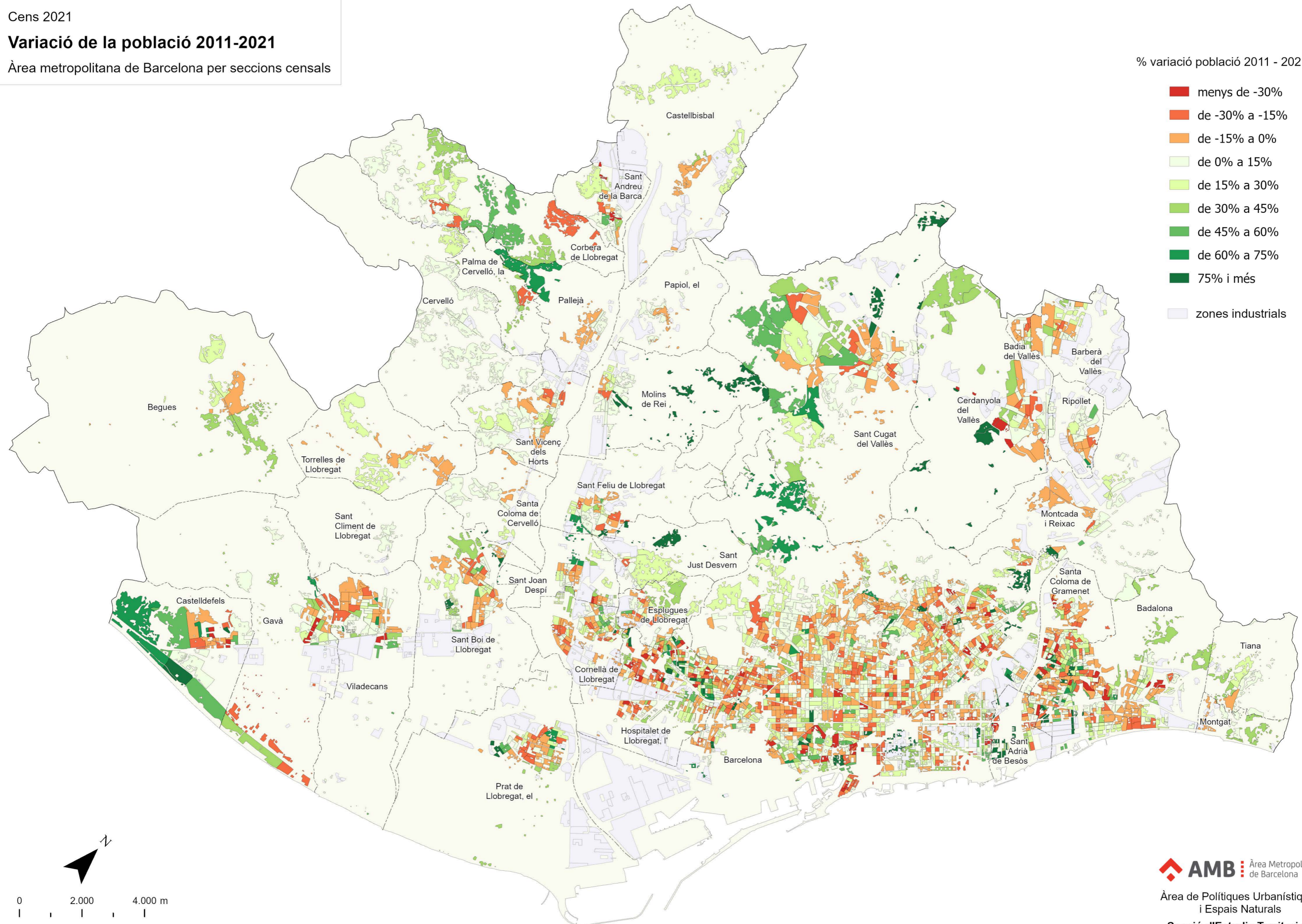
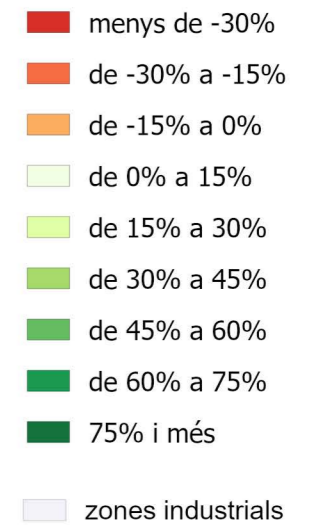

Cens 2021

Índex de masculinitat, 2021

Població masculina sobre la població femenina

Àrea metropolitana de Barcelona per seccions censals

%

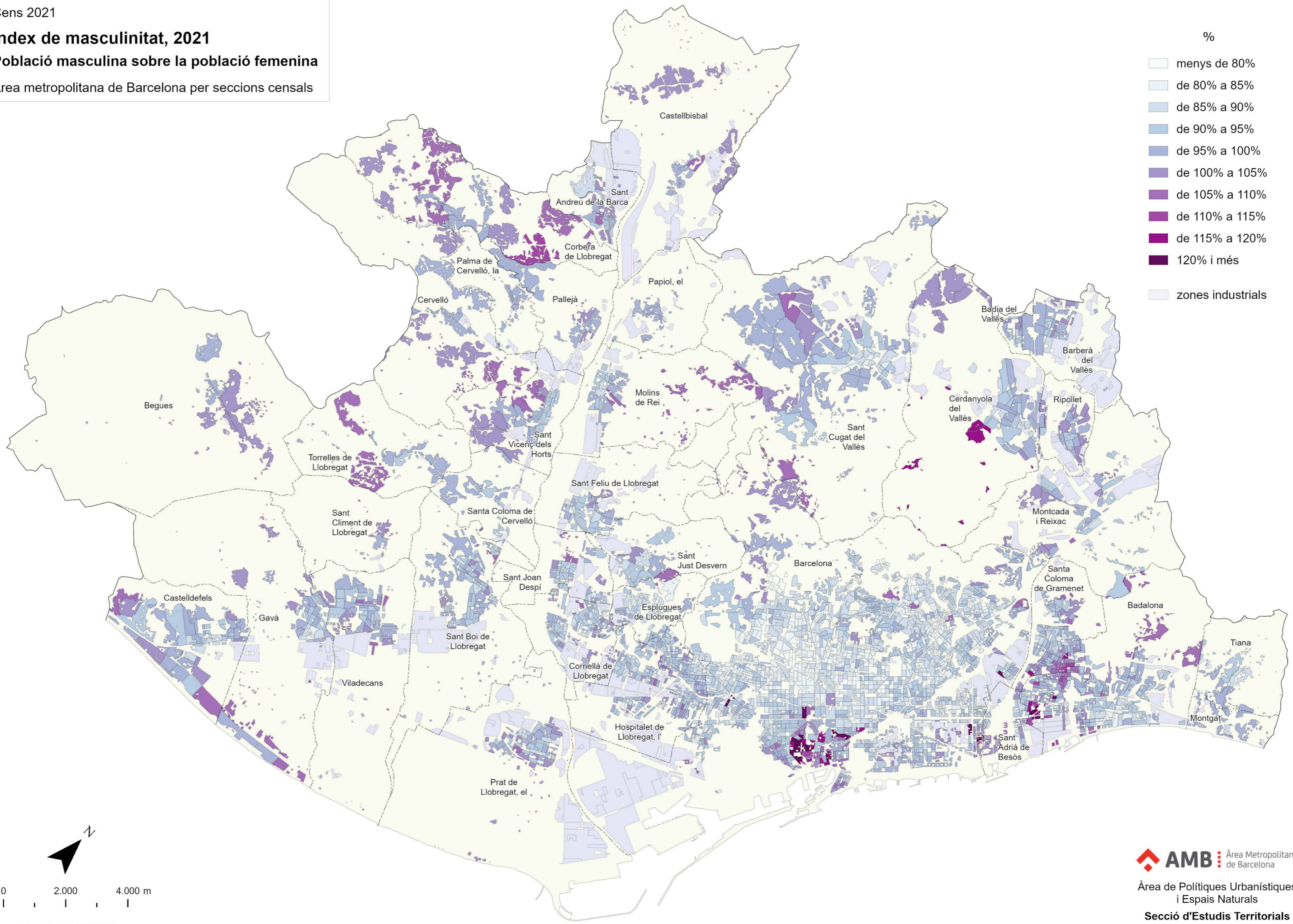
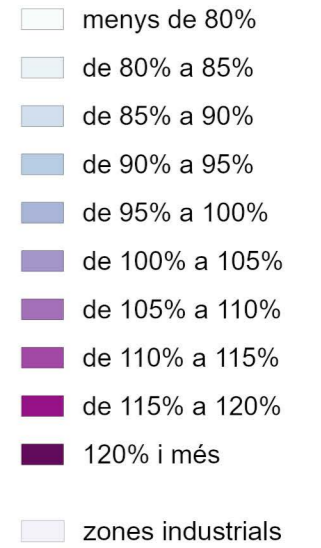

Escala 1: 110 000









Cens 2021

Taxa de joventut, 2021

Població de 15 a 24 anys sobre població total

Àrea metropolitana de Barcelona per seccions censals

%

-  menys de 6%
-  de 6% a 8%
-  de 8% a 10%
-  de 10% a 12%
-  de 12% a 14%
-  de 14% a 16%
-  de 16% a 18%
-  18% i més
-  zones industrials

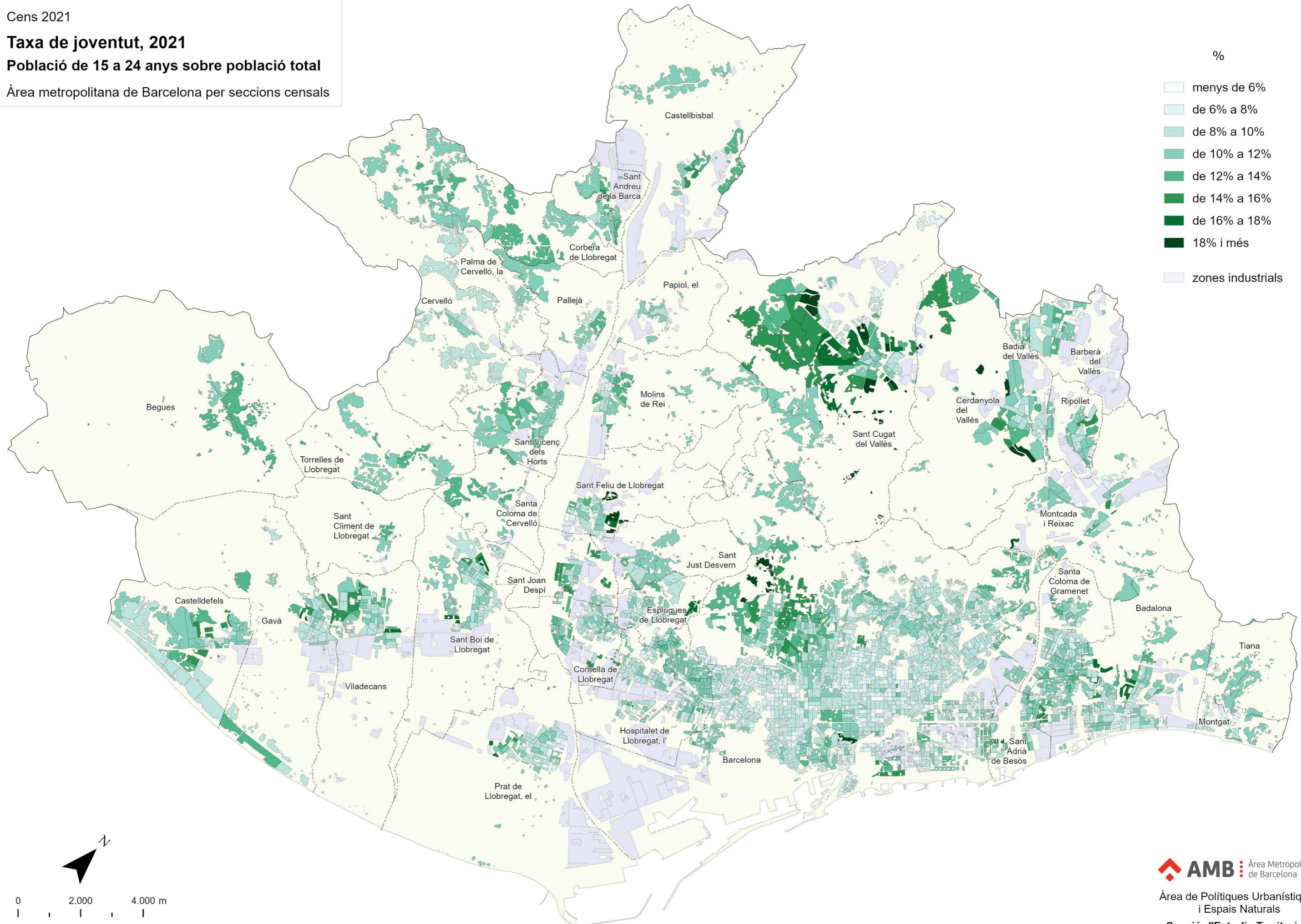

0 2.000 4.000 m

Escala 1: 110 000

Cens 2021

Índex d'envelliment, 2021

Població de 65 anys i més sobre població menor de 15 anys

Àrea metropolitana de Barcelona per seccions censals

%

- menys de 50%
- de 50% a 100%
- de 100% a 150%
- de 150% a 200%
- de 200% a 250%
- 250% i més
- zones industrials

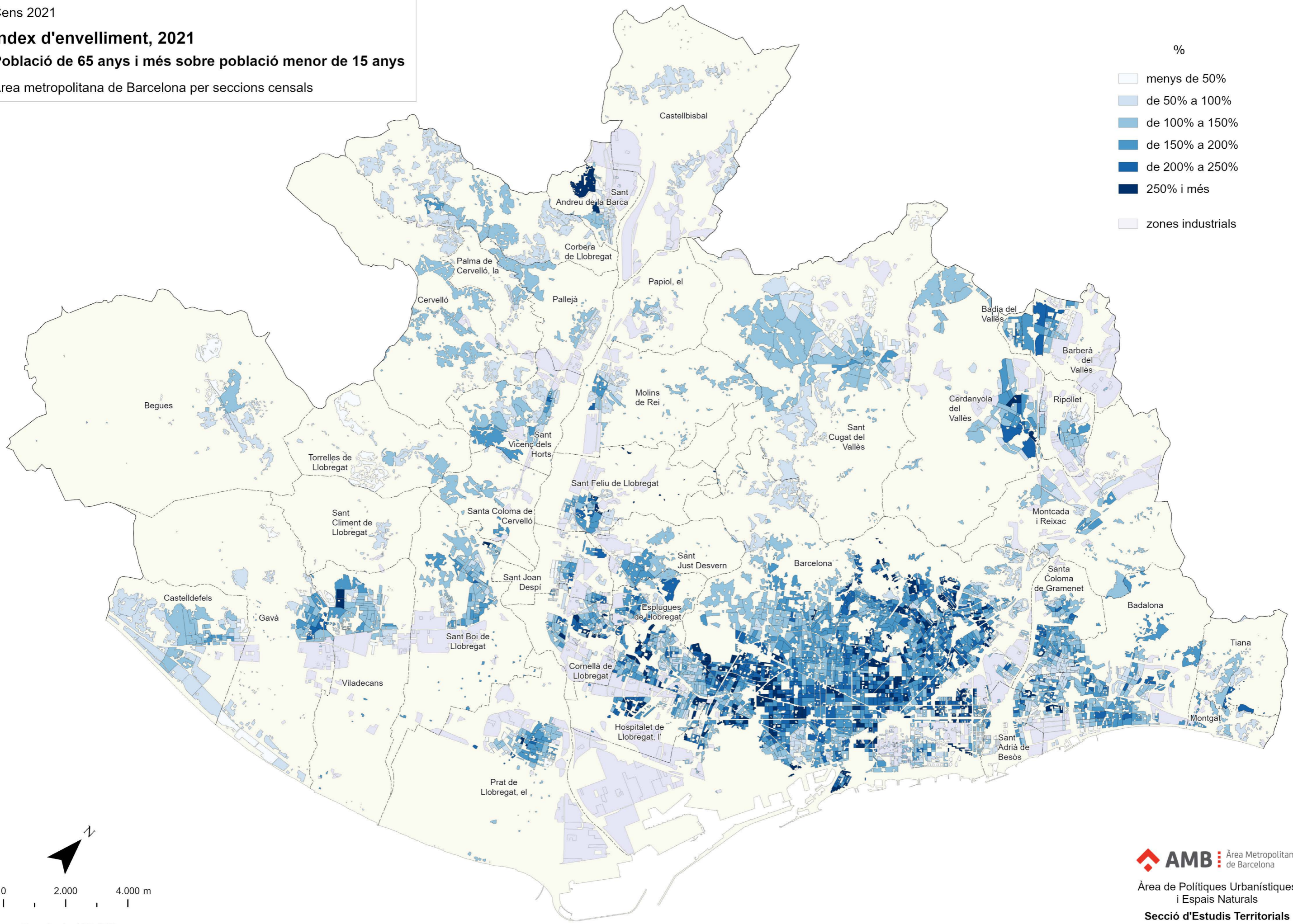

0 2.000 4.000 m

Escala 1: 110 000









Cens 2021

Índex de sobreenvelliment, 2021

Població de 85 anys i més sobre població de 65 anys i més

Àrea metropolitana de Barcelona per seccions censals

%

-  menys de 5%
-  de 5% a 10%
-  de 10% a 15%
-  de 15% a 20%
-  de 20% a 25%
-  de 25% a 30%
-  de 30% a 25%
-  35% i més
-  zones industrials

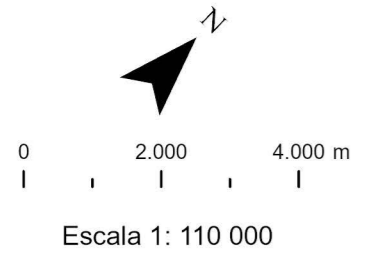
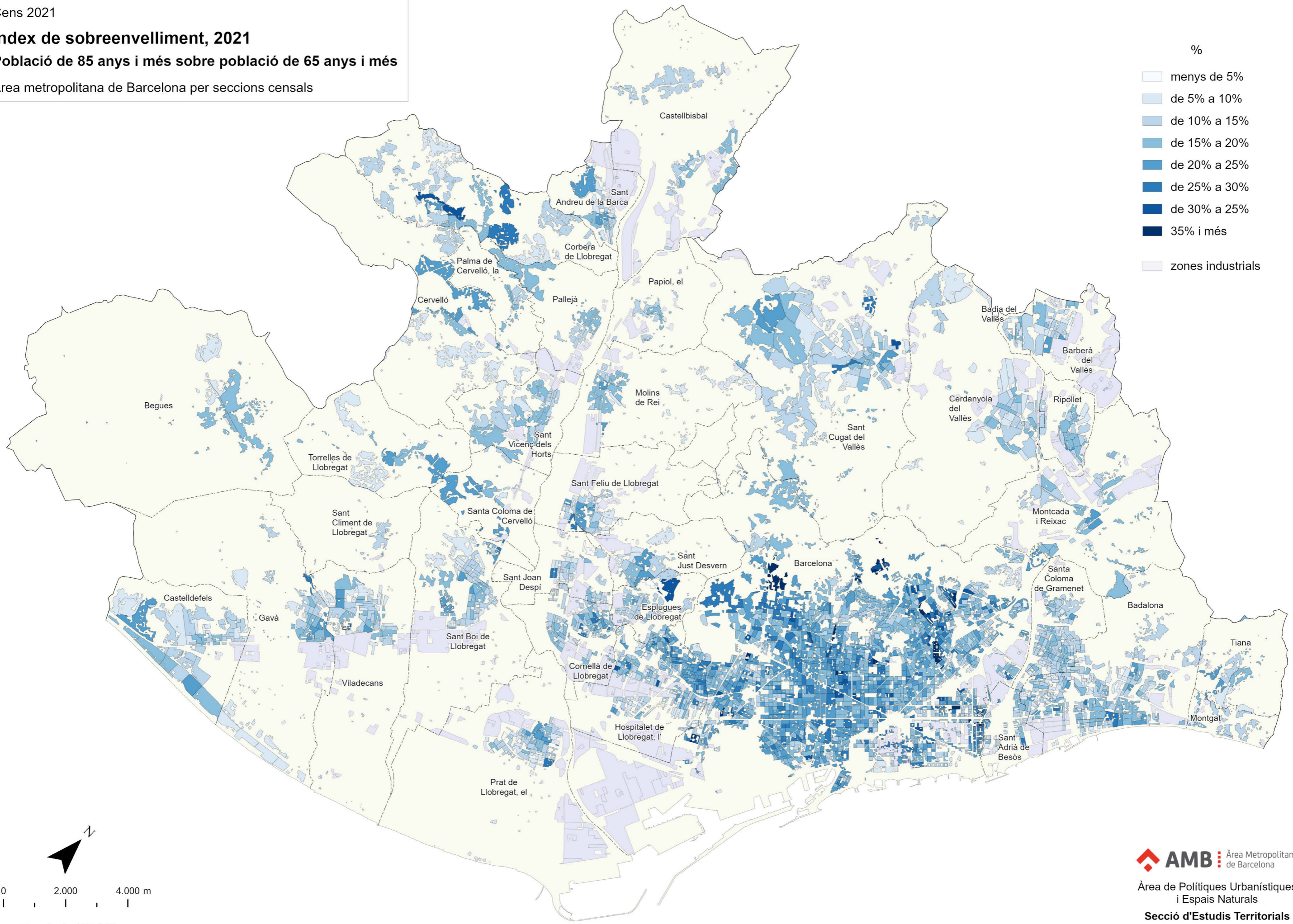

Cens 2021

Índex de dependència global, 2021

Població de 65 anys i més i població de menys de 15 anys sobre la població de 15 a 64 anys

Àrea metropolitana de Barcelona per seccions censals

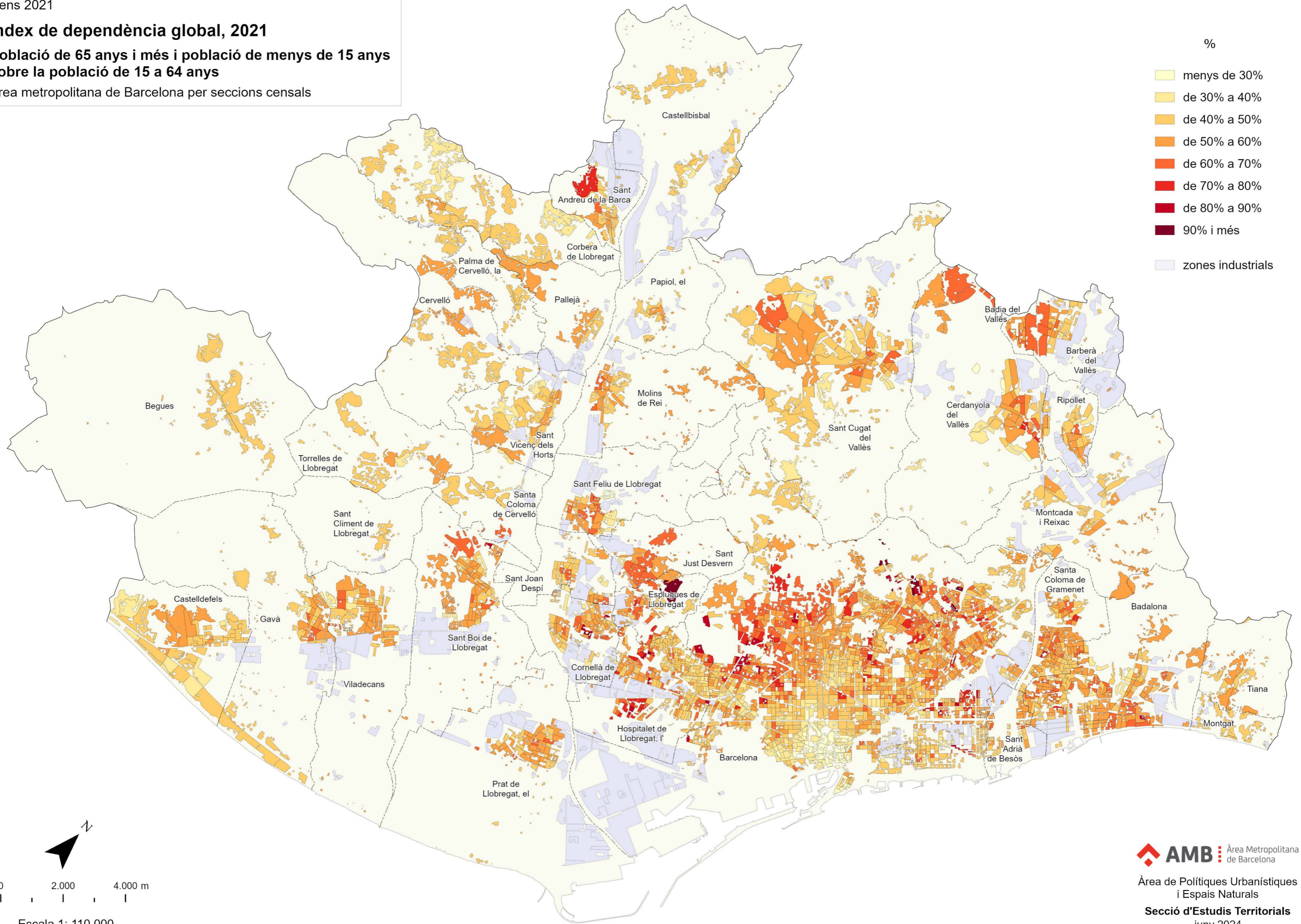

Cens 2021

Població nascuda a l'estranger, 2021

Població nascuda a l'estranger sobre població total

Àrea metropolitana de Barcelona per seccions censals

%

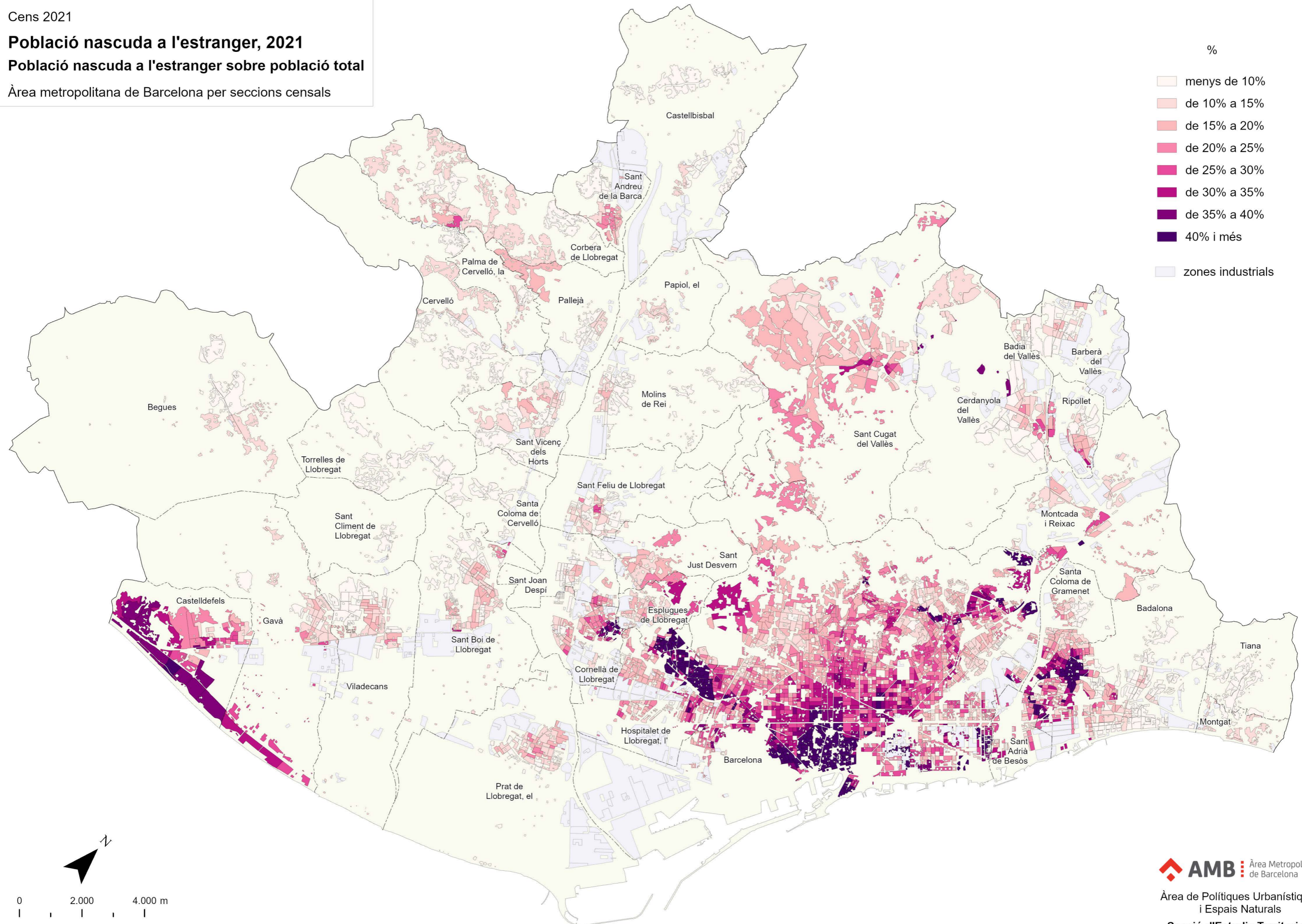
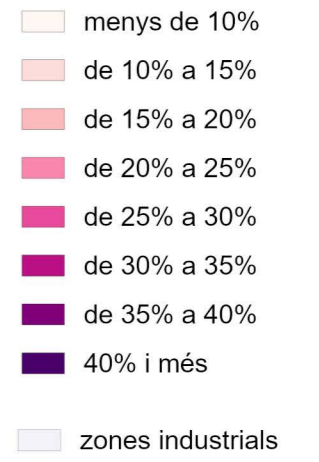

Escala 1: 110 000

Cens 2021

Població nascuda a Europa, 2021

Població nascuda a Europa sobre població total

Àrea metropolitana de Barcelona per seccions censals

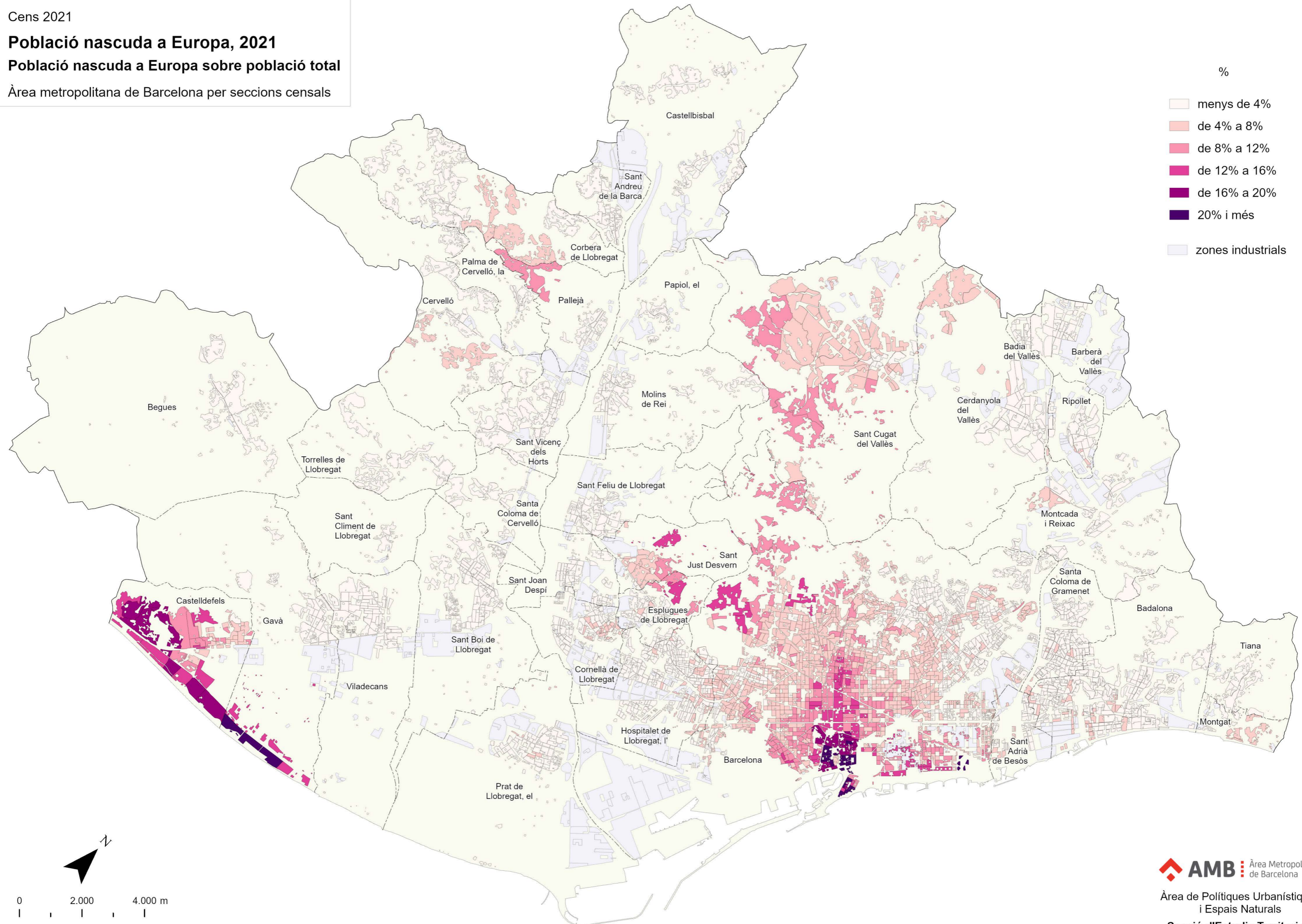

%

- menys de 4%
- de 4% a 8%
- de 8% a 12%
- de 12% a 16%
- de 16% a 20%
- 20% i més
- zones industrials

0 2.000 4.000 m

Escala 1: 110 000

Cens 2021

Població nascuda a Àfrica, 2021

Població nascuda a Àfrica sobre població total

Àrea metropolitana de Barcelona per seccions censals

%

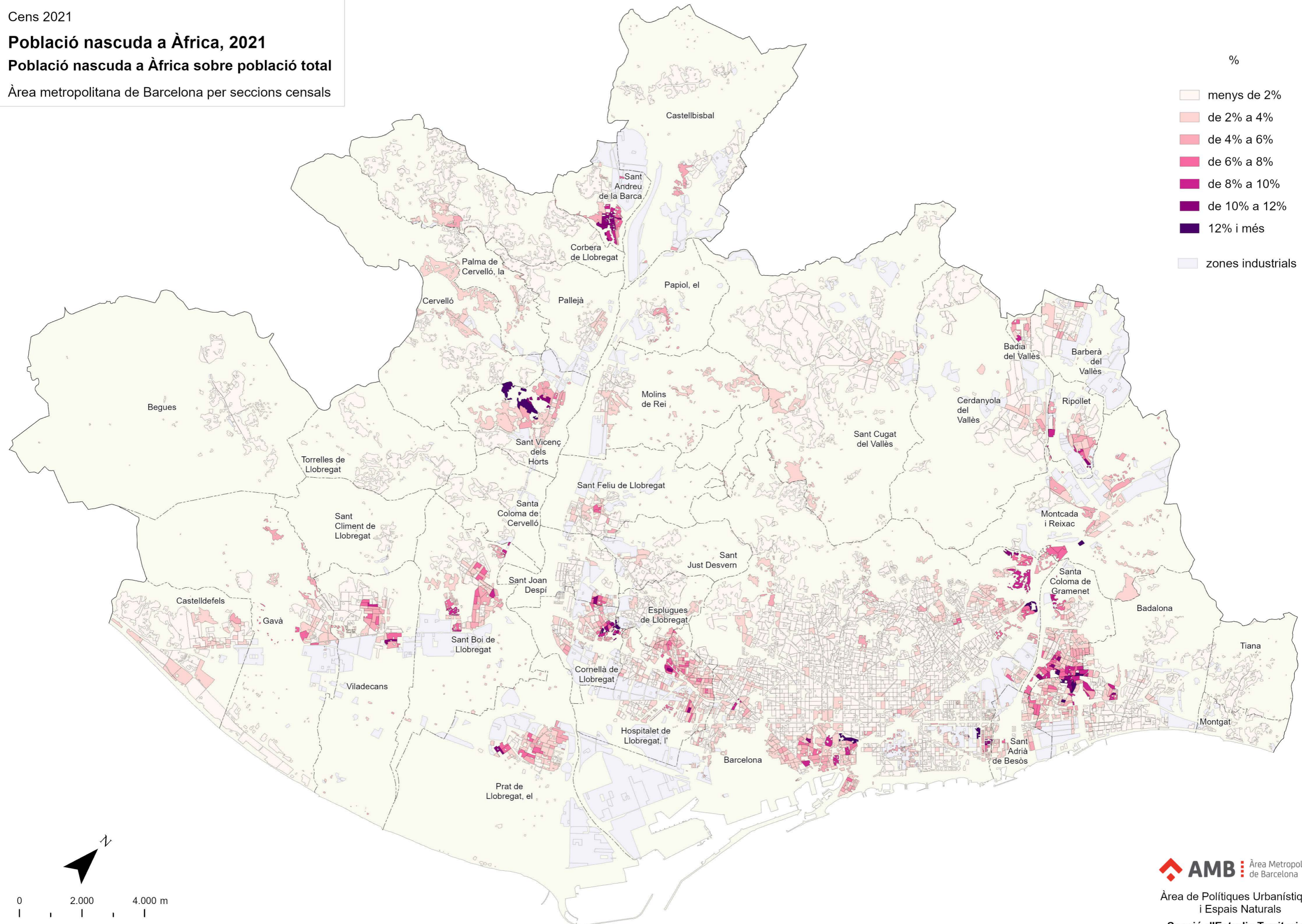
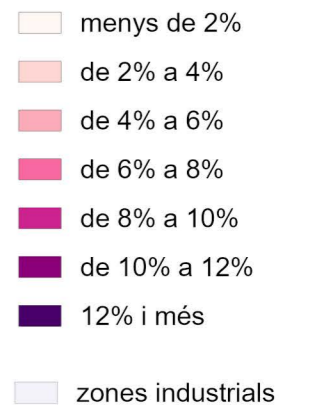

0 2.000 4.000 m

Escala 1: 110 000

Cens 2021

Població nascuda a Amèrica del Nord, 2021

Població nascuda a Amèrica del Nord sobre població total

Àrea metropolitana de Barcelona per seccions censals

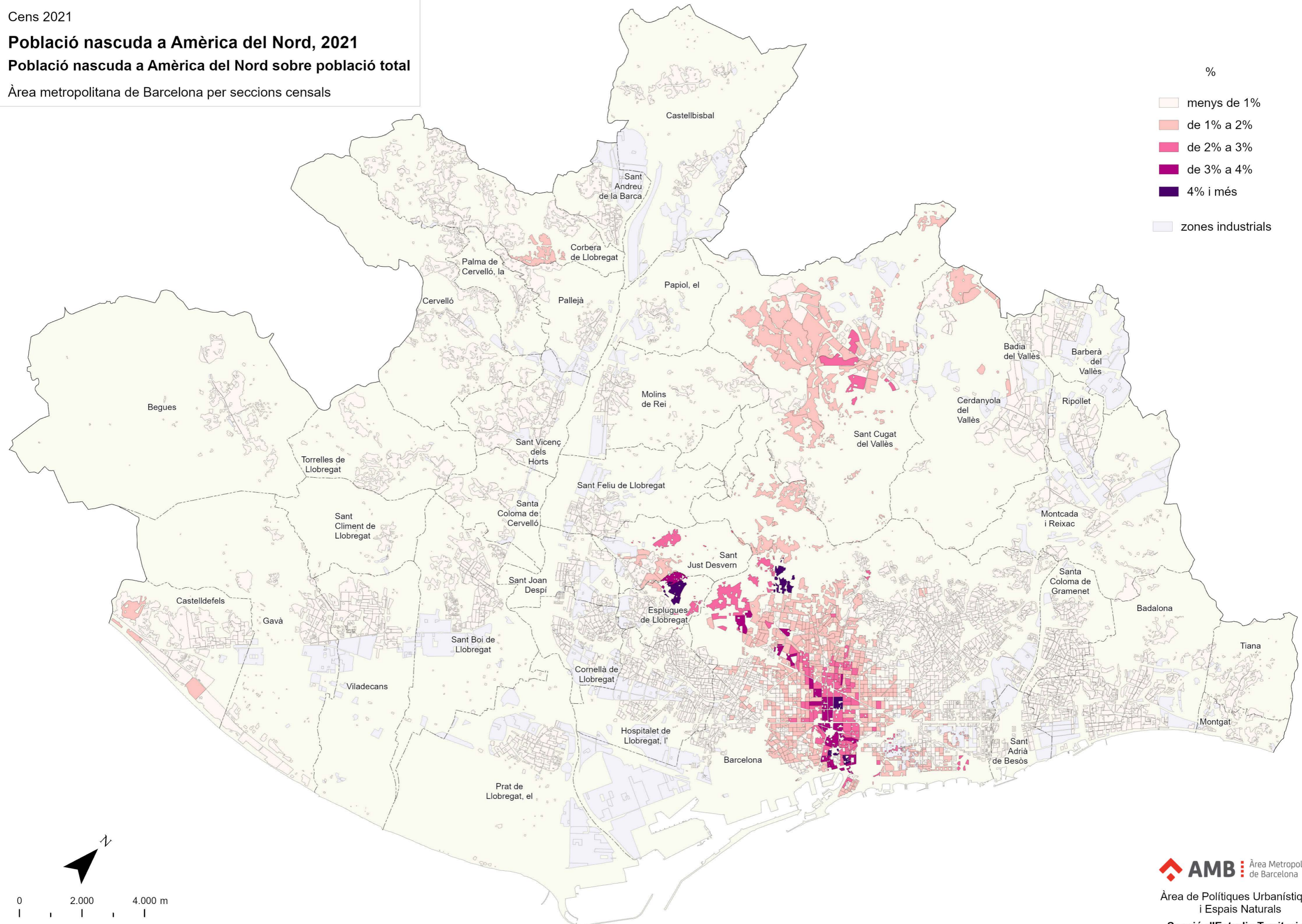

Cens 2021

Població nascuda a Amèrica del Sud i Central, 2021

Població nascuda a Amèrica del Sud i Central sobre població total

Àrea metropolitana de Barcelona per seccions censals

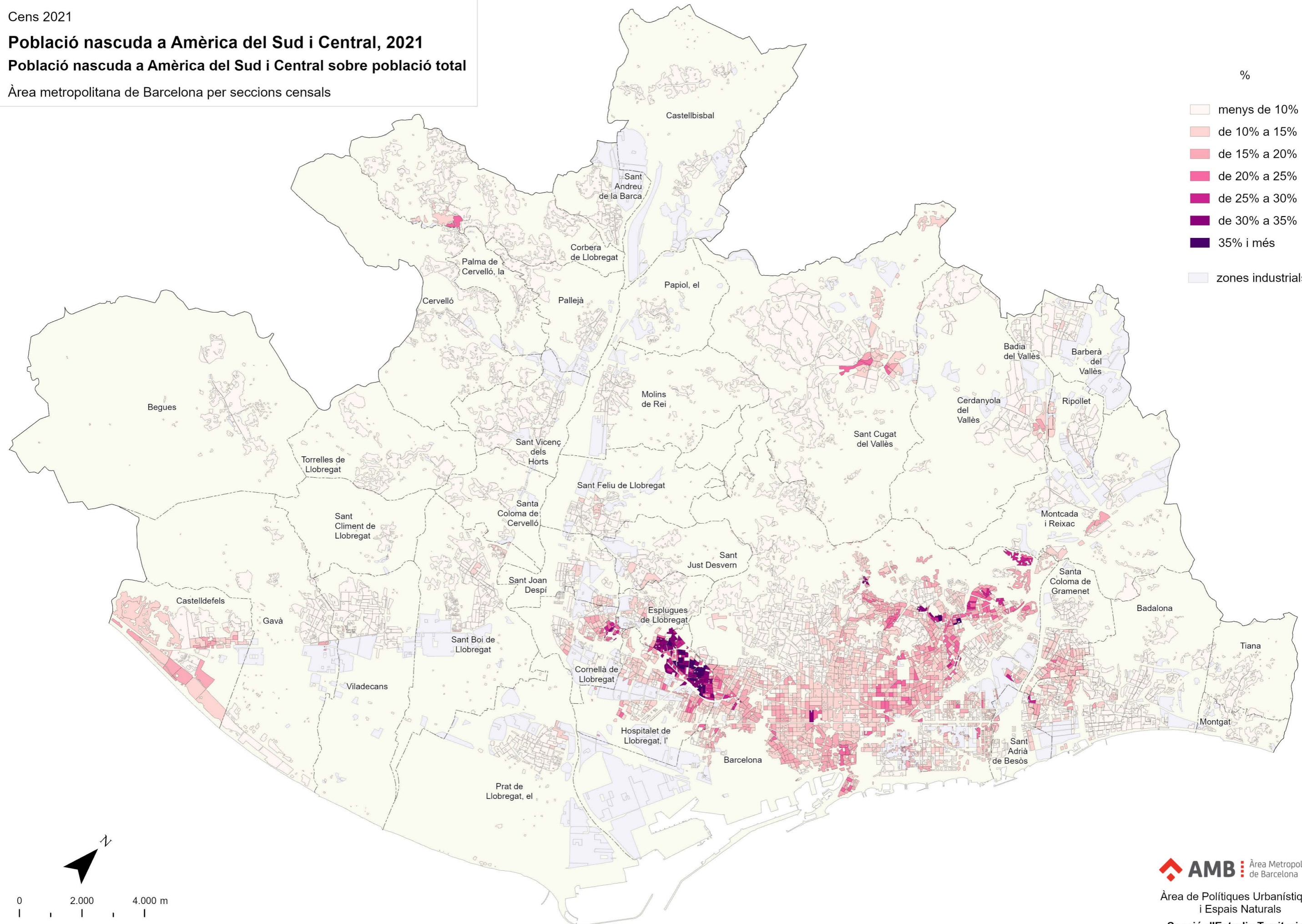

%

- menys de 10%
- de 10% a 15%
- de 15% a 20%
- de 20% a 25%
- de 25% a 30%
- de 30% a 35%
- 35% i més
- zones industrials

0 2.000 4.000 m

Escala 1: 110 000

Cens 2021

Població nascuda a Àsia i Oceania, 2021

Població nascuda a Àsia i Oceania sobre població total

Àrea metropolitana de Barcelona per seccions censals

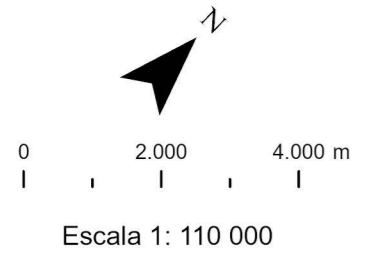
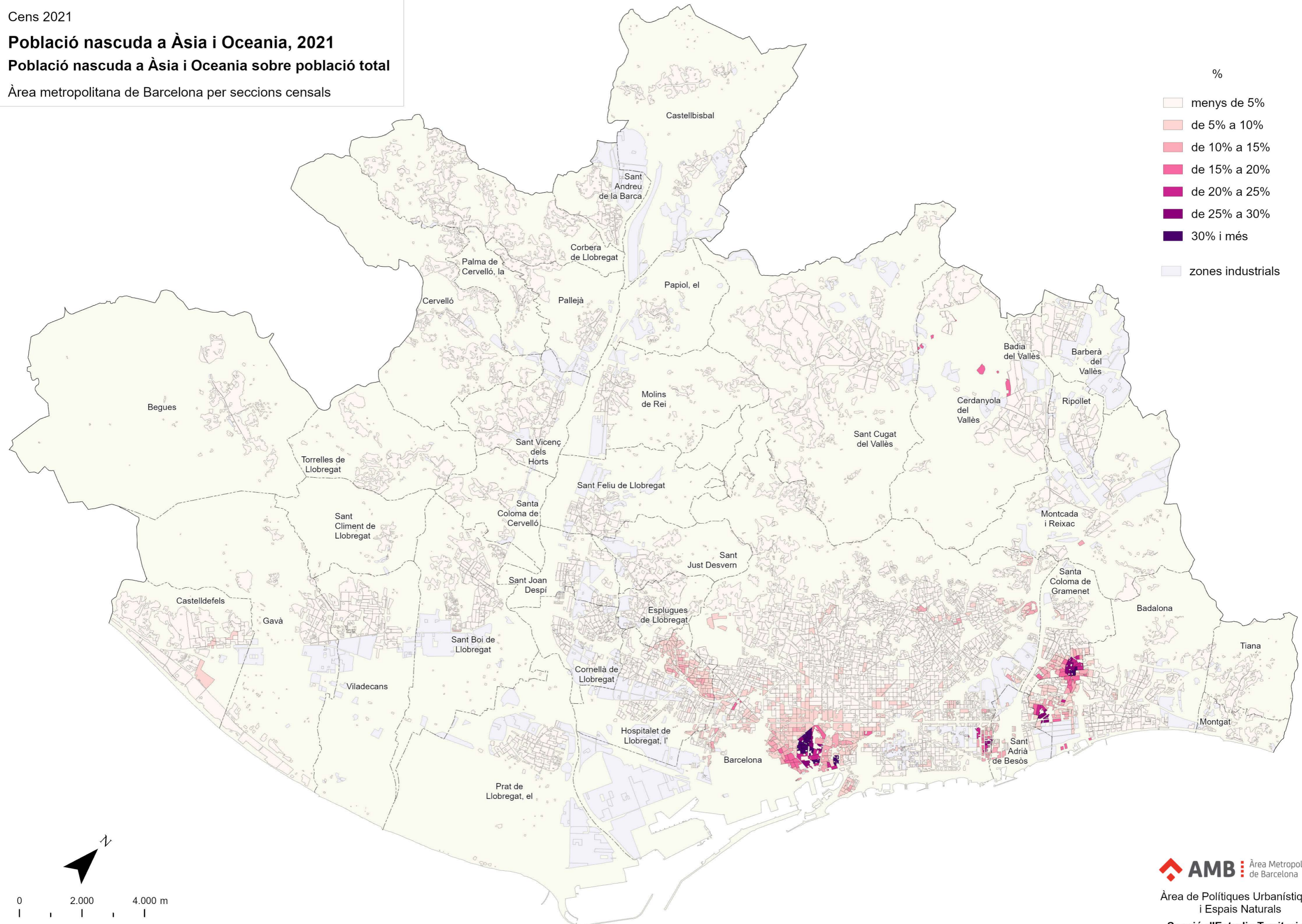

Cens 2021

Nivell d'estudis primaris o inferiors, 2021

Població amb estudis primaris o inferiors sobre població de 15 i més anys

Àrea metropolitana de Barcelona per seccions censals

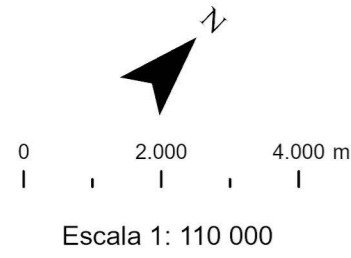
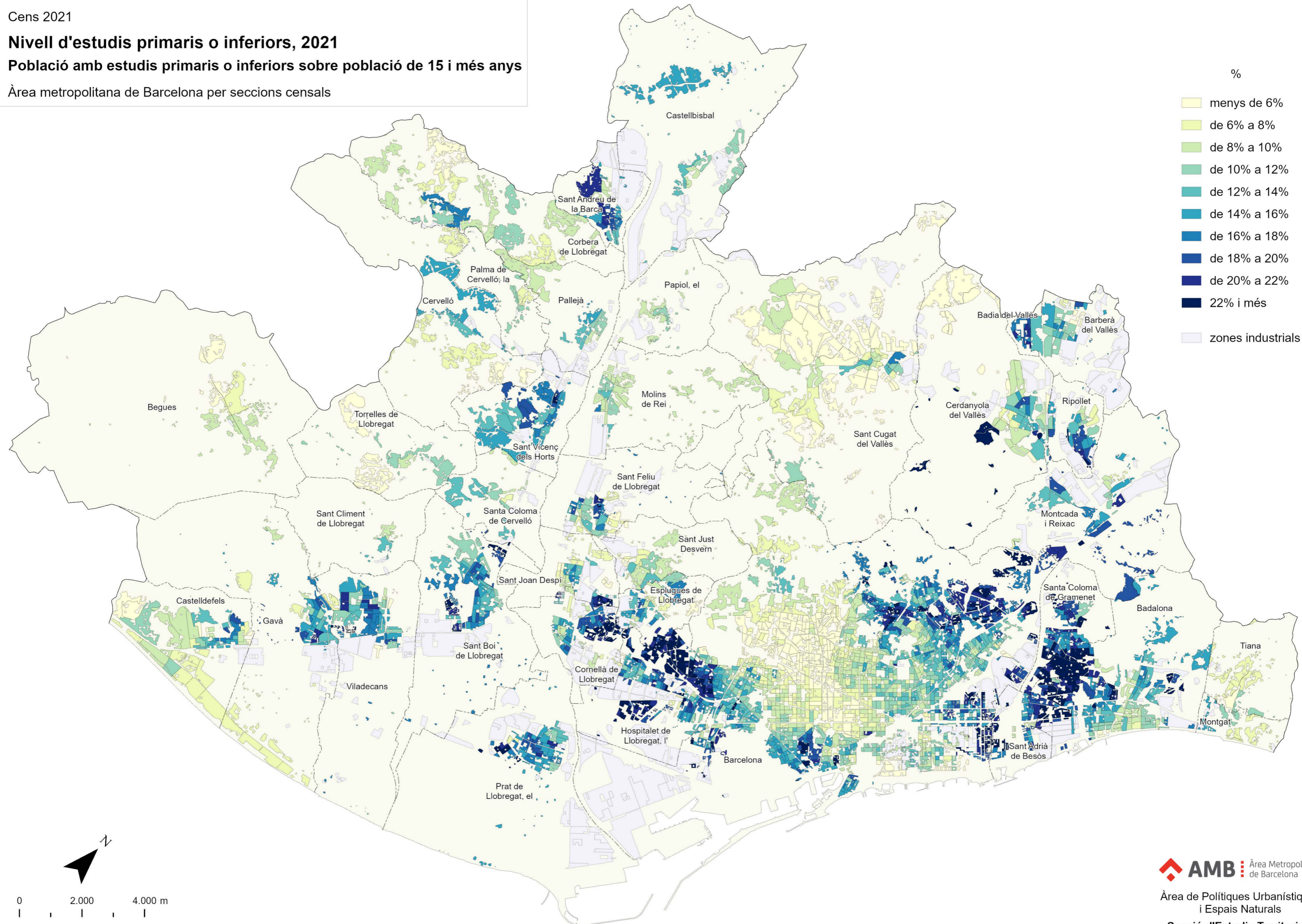

Cens 2021

Nivell d'estudis superiors, 2021

Població amb estudis superiors sobre població de 15 i més anys

Àrea metropolitana de Barcelona per seccions censals

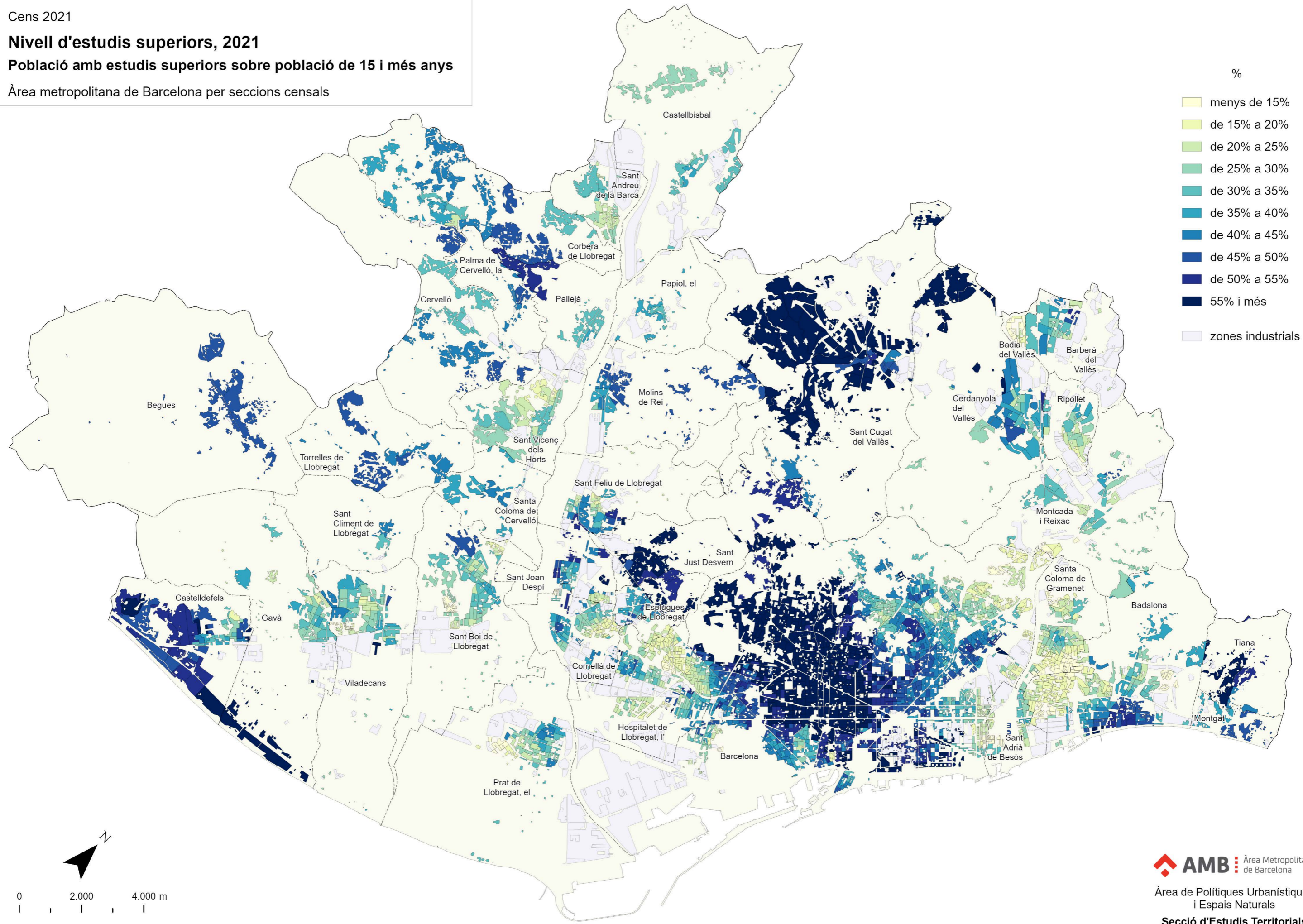

Cens 2021

Taxa d'atur, 2021

Població desocupada sobre població activa

Àrea metropolitana de Barcelona per seccions censals

%

- menys de 6%
- de 6% a 8%
- de 8% a 10%
- de 10% a 12%
- de 12% a 14%
- de 14% a 16%
- de 16% a 18%
- de 18% a 20%
- de 20% a 22%
- 22% i més
- zones industrials

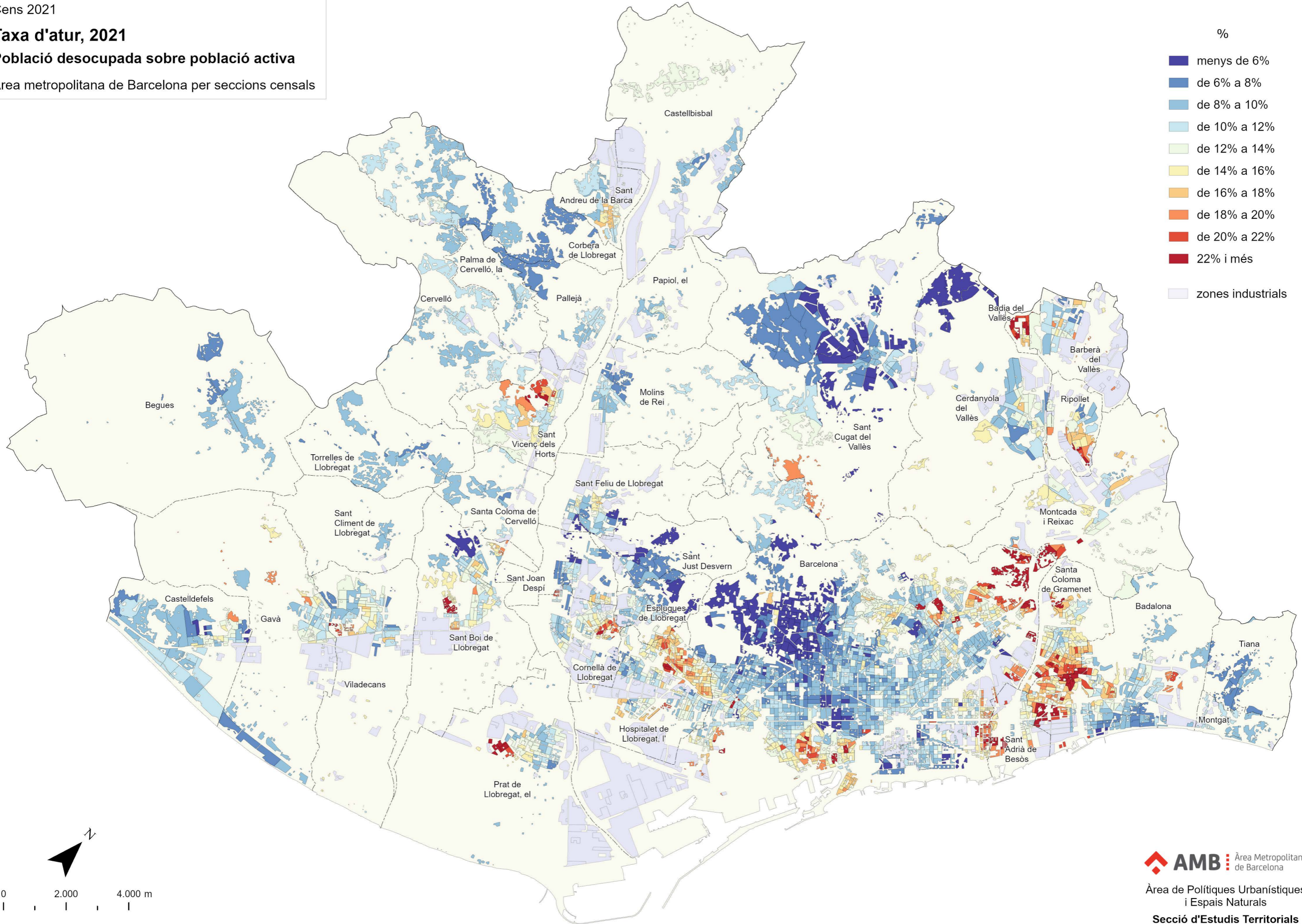

0 2.000 4.000 m

Escala 1: 110 000

BLOC 2 - Habitatges

En aquest bloc s'han inclòs 16 mapes que mostren les següents dades sobre les característiques bàsiques dels habitatges:

Habitatges principals: mostra la proporció d'habitatges principals en relació als habitatges familiars, considerant que, un habitatge principal és un habitatge familiar destinat durant tot l'any, o la major part d'aquest període, a residència habitual o permanent d'una o més persones. S'expressa com un percentatge d'habitatges principals respecte el total d'habitatges familiars. Com més alts siguin els valors percentuals, més habitatges principals hi ha en cada secció censal.

Habitatges no principals: mostra la proporció d'habitatges no principals respecte els habitatges familiars, considerant que un habitatge no principal és aquell habitatge familiar que està ocupat només ocasionalment o no està ocupat com a residència habitual d'una o més persones. Es mostra un percentatge dels habitatges no principals respecte el total dels habitatges familiars. Com més elevat sigui el percentatge, més habitatges no principals hi ha a la secció censal.

Edat mitjana de l'habitatge: indica el valor mitjà de la suma de les antiguitats de tots els habitatges d'una secció censal (en aquells casos on consti l'any de construcció de l'edifici en que es troben els habitatges). S'expressa amb un valor que indica l'edat mitjana dels habitatges de la secció i, per tant, com més alt és aquest valor més vells són els habitatges.

Any de construcció: mostra la proporció d'habitatges construïts en un determinat període respecte del total d'habitatges familiars d'una secció censal. Les categories d'habitatge segons any de construcció inclouen fins l'any 1960 de 1961 a 1980 i després de 1980. Com més alt és el valor percentual, més habitatges construïts en aquell període hi ha a cada secció censal.

Superfície mitjana de l'habitatge: indica el valor mitjà de la suma de les superfícies de tots els habitatges familiars d'una secció censal (en aquells casos on consti la superfície). S'expressa com un valor en m² que indica la superfície mitjana dels habitatges de la secció censal. Com més alt és aquest valor, més gran és la superfície mitjana dels habitatges.

Superfície de l'habitatge: mostra la proporció d'habitatges d'una determinada superfície útil sobre el total d'habitatges familiars d'una secció censal. Es considera que la superfície útil és l'interior dels murs externs de l'habitatge i no es comprenen els espais com el soterrani, trasters, golfes no habitables, terrasses obertes i jardins. Les categories de superfície de l'habitatge inclouen fins a 60 m², de 61 a 90 m² i de 90 m² i més. Els percentatges més alts indiquen un número més gran d'habitatges d'una determinada superfície.

Número de plantes sobre rasant: mostra la proporció d'habitatges amb un número determinat de plantes sobre rasant que té un edifici respecte del total d'habitatges familiars d'una secció censal. Es considera que una planta és sobre rasant quan tot el seu paviment inferior es troba per sobre de l'altura que determina la vorera o el terreny. Les categories de número de plantes sobre rasant inclouen fins a 3 plantes sobre rasant, de 4 i 5 plantes i els de 6 i més plantes. S'expressa com un percentatge dels habitatges segons el número de plantes sobre rasant respecte dels habitatges familiars. Com més alt sigui el percentatge, més edificis amb aquell número de plantes hi ha.

Règim de tinença: mostra el règim de tinença (propietat, lloguer, altra règim de tinença) dels habitatges a cada secció censal. S'expressa com un percentatge de cada tipus de tinença respecte dels habitatges principals. Com més alt sigui el percentatge, més habitatges principals hi haurà en aquell règim de tinença.

A continuació es mostren els mapes corresponents a aquest apartat.

Cens 2021

Habitatges principals, 2021

Habitatges principals sobre habitatges familiars

Àrea metropolitana de Barcelona per seccions censals

%

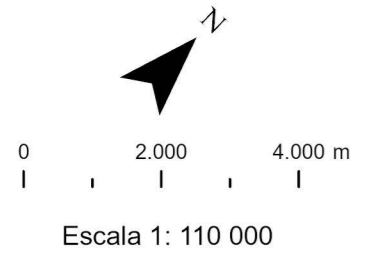
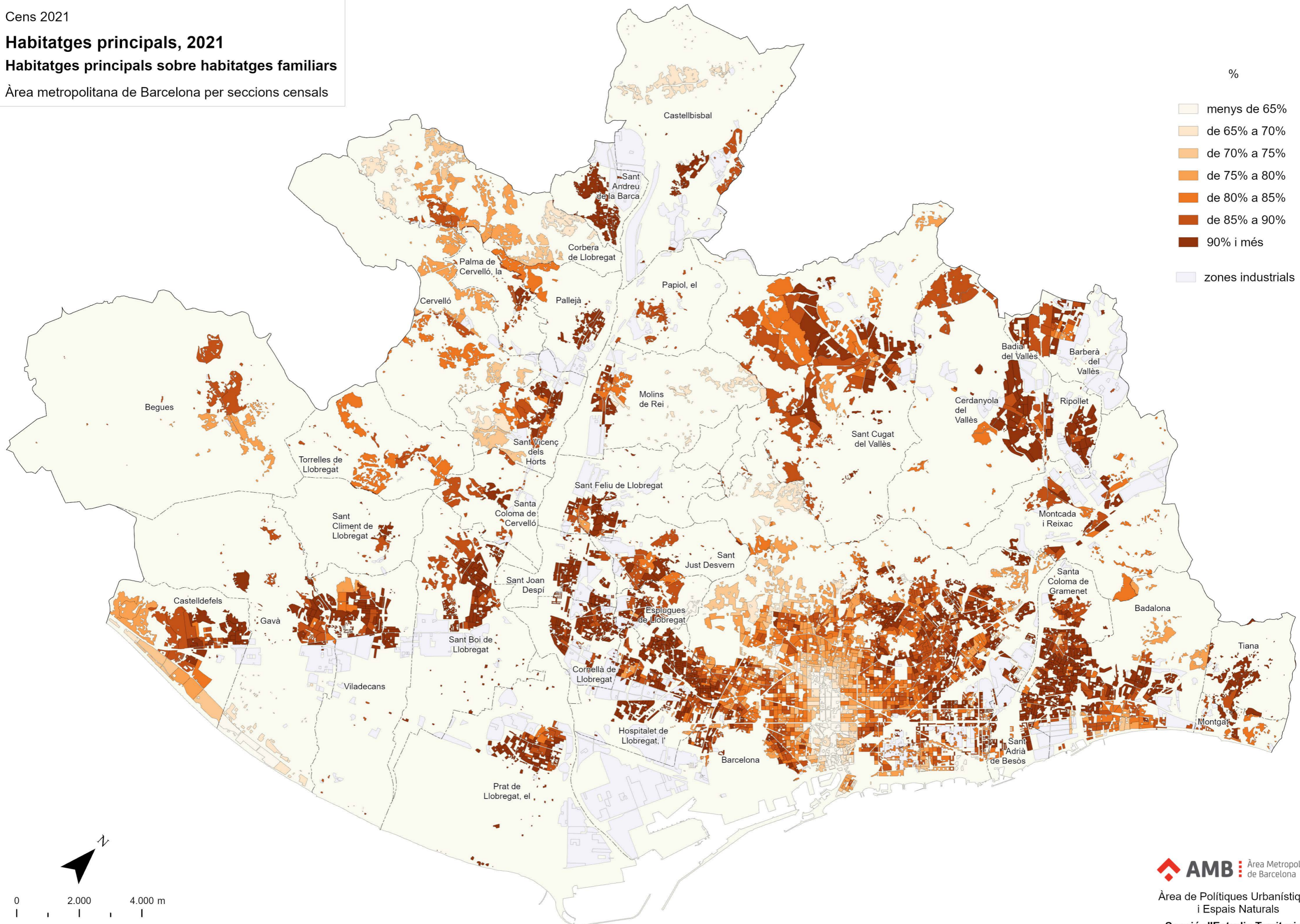

Cens 2021

Habitatges no principals, 2021

Habitatges no principals (secundaris i buits) sobre habitatges familiars

Àrea metropolitana de Barcelona per seccions censals

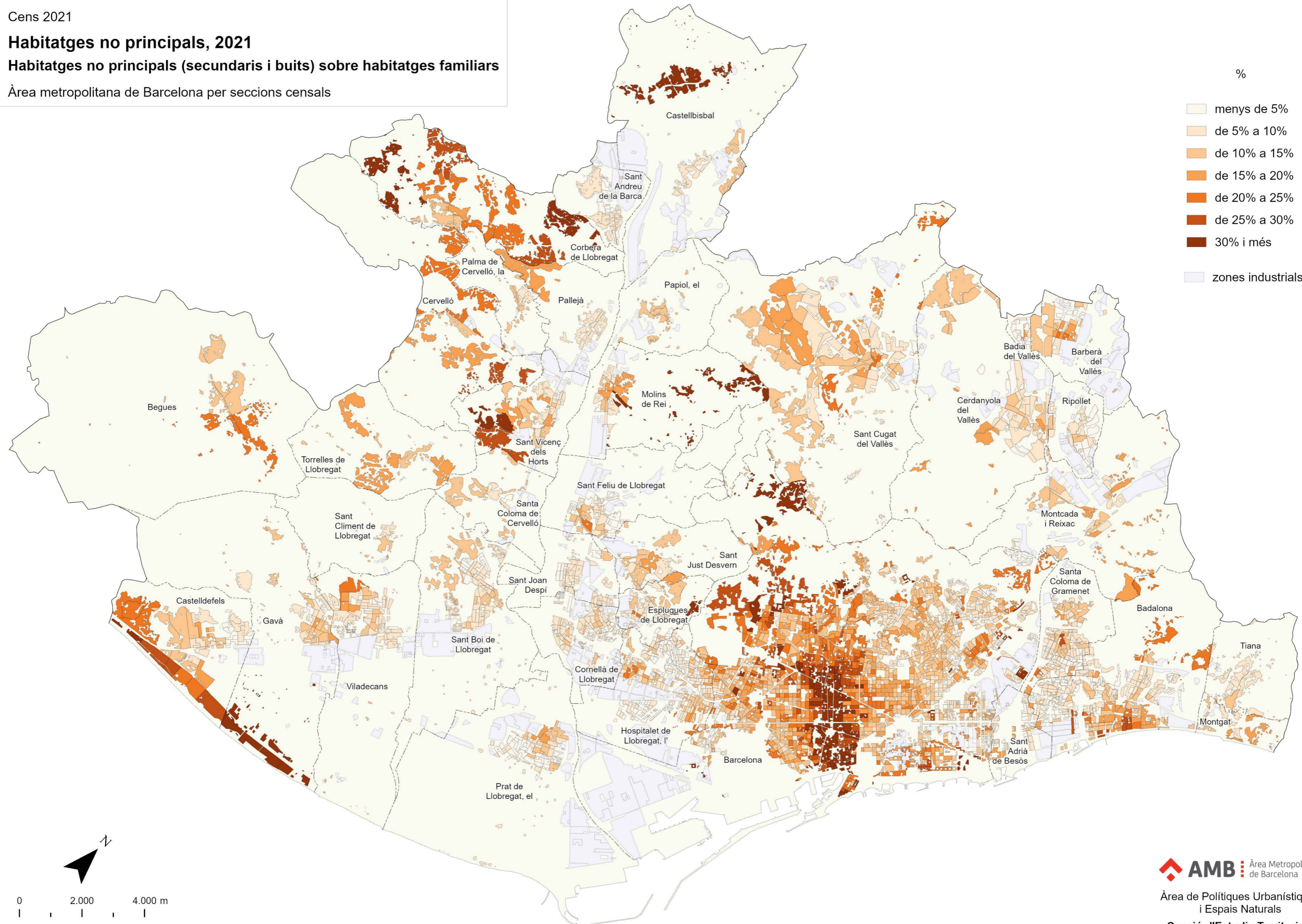

%

- menys de 5%
- de 5% a 10%
- de 10% a 15%
- de 15% a 20%
- de 20% a 25%
- de 25% a 30%
- 30% i més
- zones industrials

0 2.000 4.000 m

Escala 1: 110 000

Cens 2021

Edat mitjana de l'habitatge, 2021

Àrea metropolitana de Barcelona per seccions censals

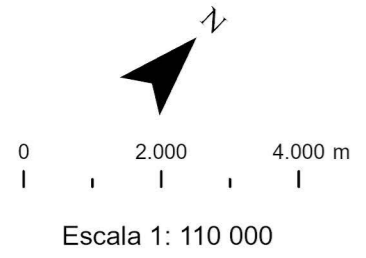
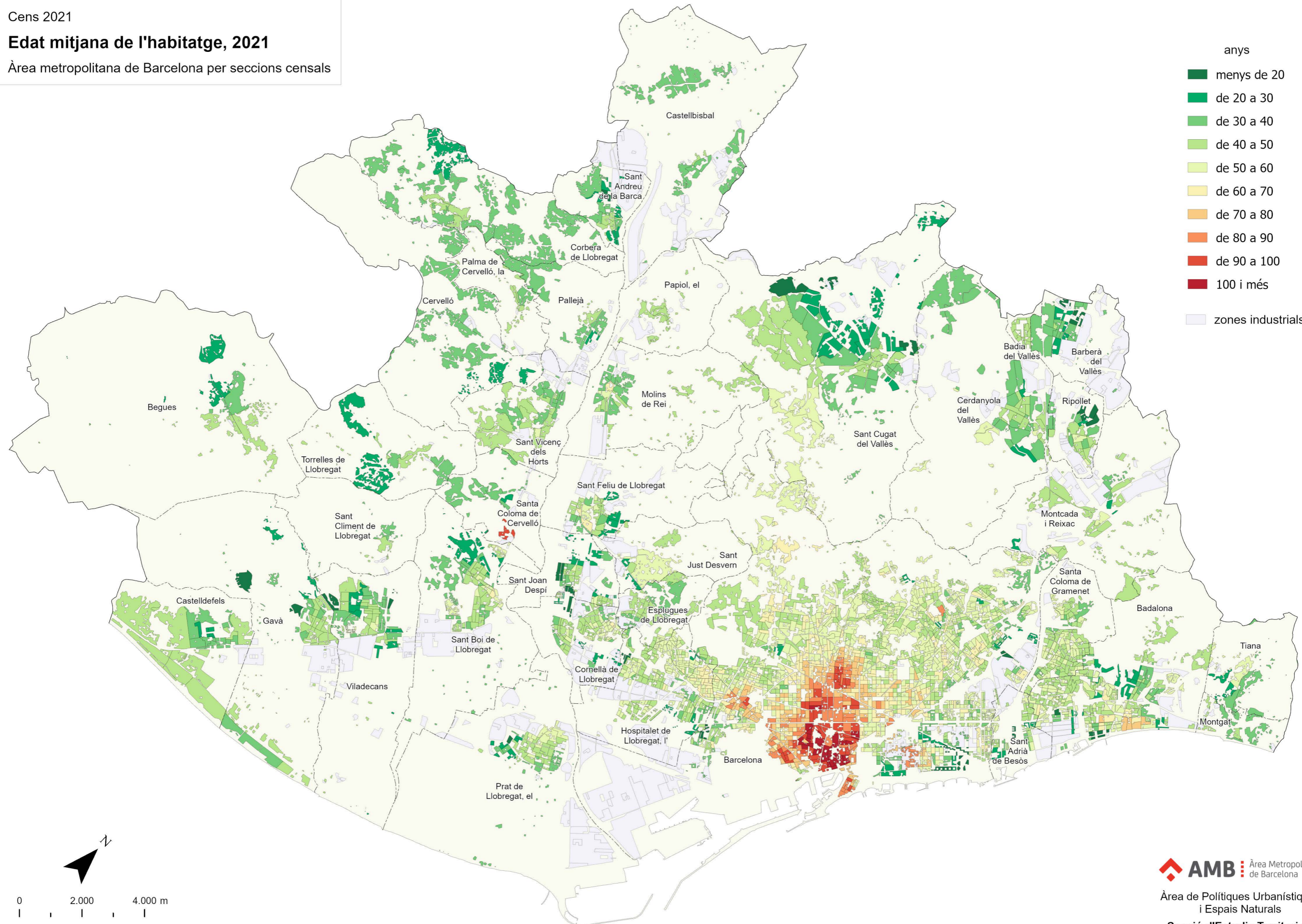







Cens 2021

Habitatges segons any de construcció, 2021

Habitatges construïts fins l'any 1960 sobre total habitatges familiars

Àrea metropolitana de Barcelona per seccions censals

%

-  menys de 10%
-  de 10% a 20%
-  de 20% a 30%
-  de 30% a 40%
-  de 40% a 50%
-  de 50% a 60%
-  60% i més

 zones industrials

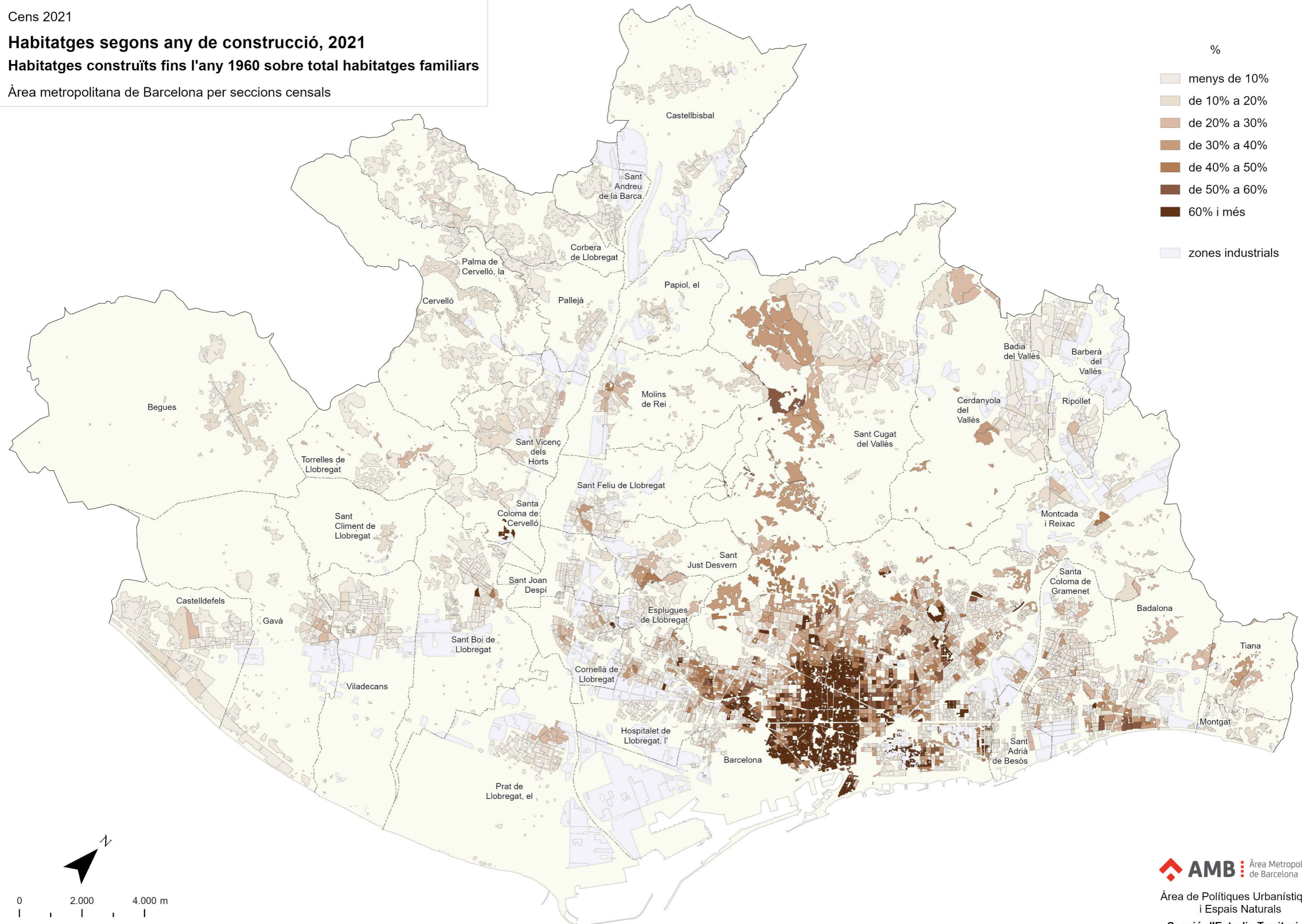

0 2.000 4.000 m

Escala 1: 110 000

 **AMB** Àrea Metropolitana de Barcelona

Àrea de polítiques Urbanístiques i Espais Naturals

Secció d'Estudis Territorials
juny 2024

Cens 2021

Habitatges segons any de construcció, 2021

Habitatges construïts després de 1980 sobre total habitatges familiars

Àrea metropolitana de Barcelona per seccions censals

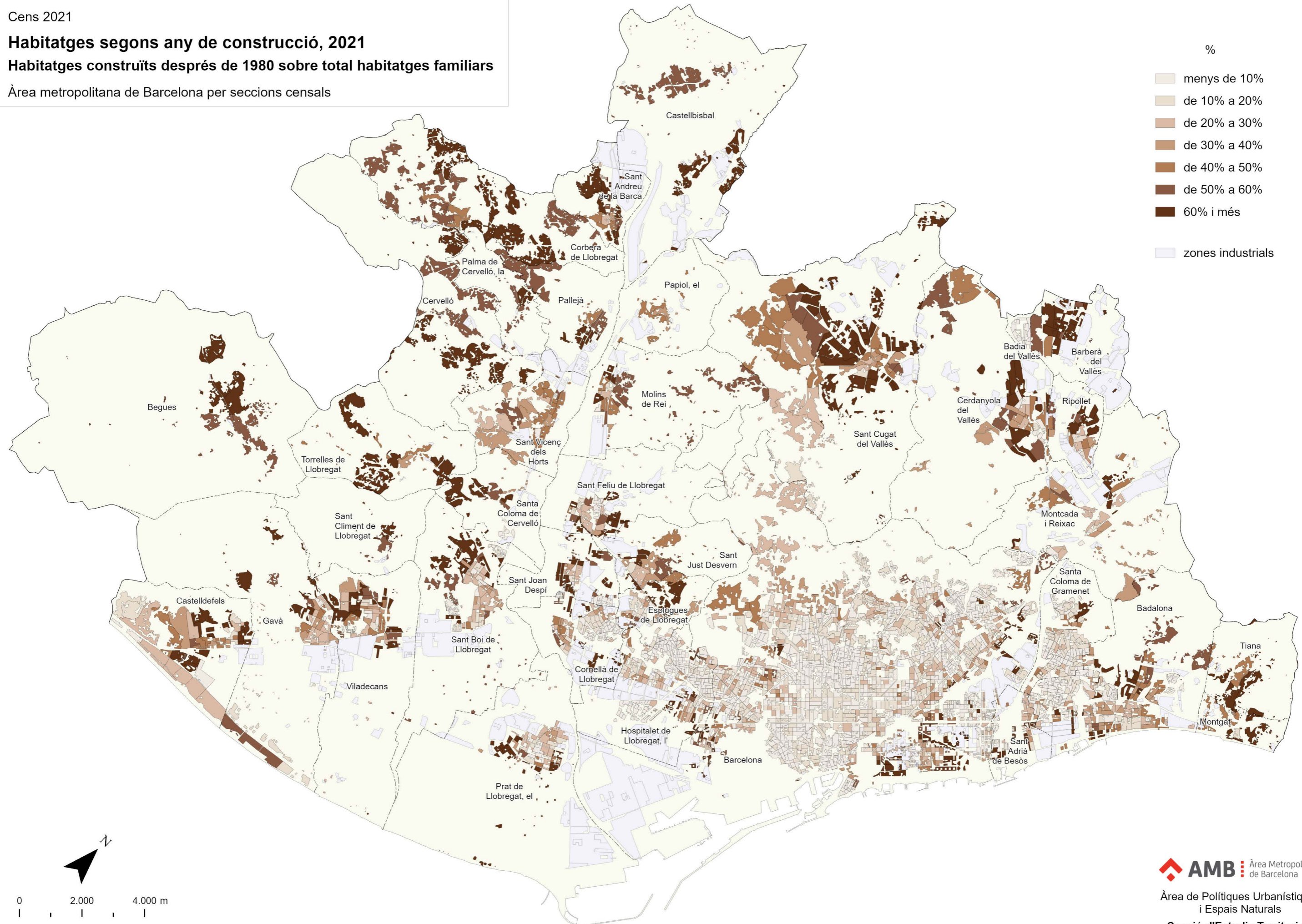

0 2.000 4.000 m

Escala 1: 110 000

Cens 2021

Superfície mitjana de l'habitatge, 2021

Àrea metropolitana de Barcelona per seccions censals

m²

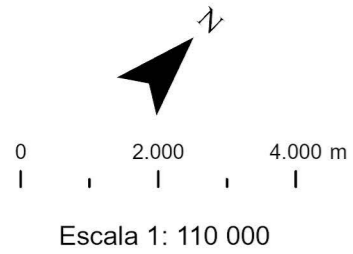
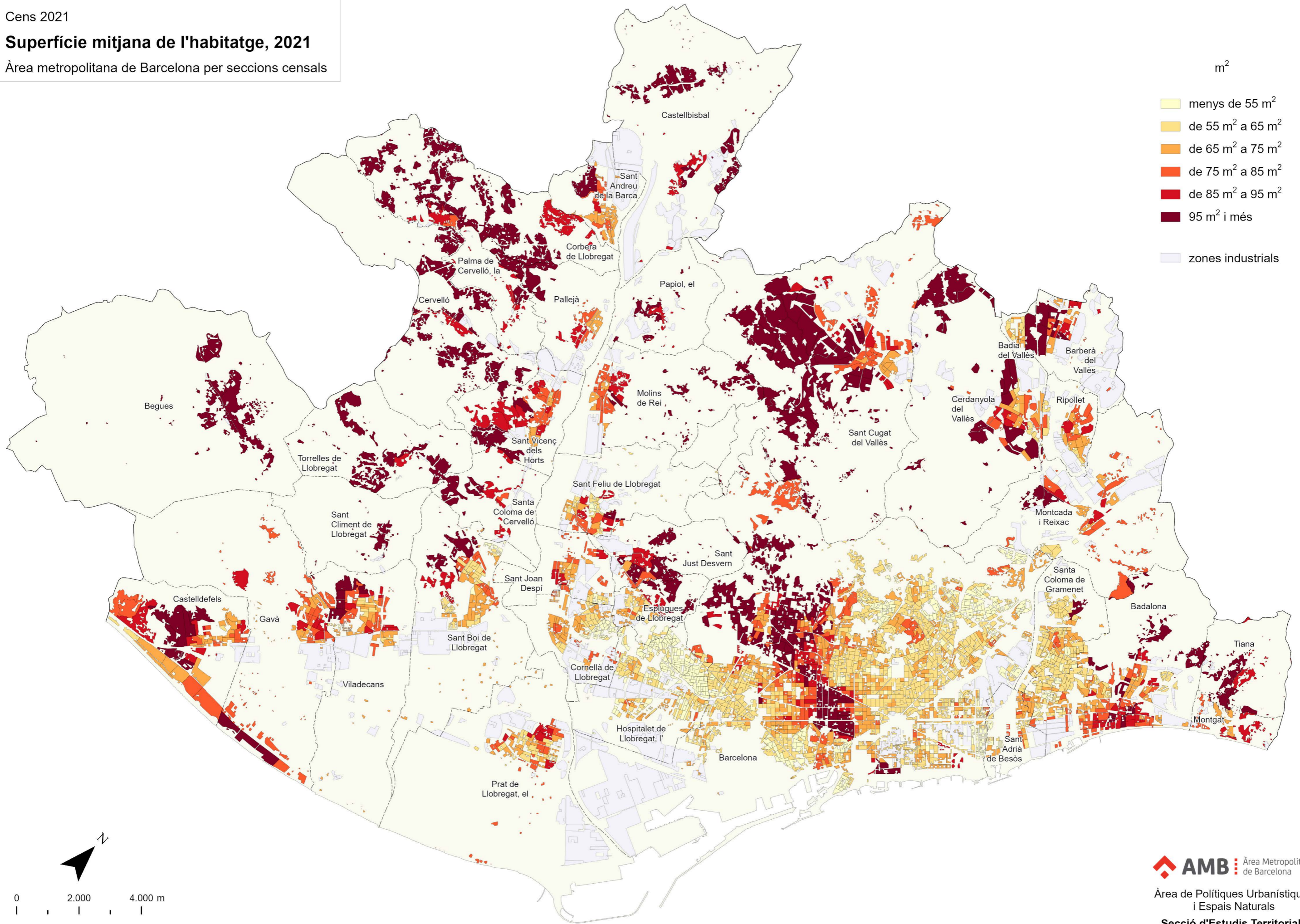

Cens 2021

Superfície de l'habitatge, 2021

Habitatges fins a 60 m² sobre total d'habitatges familiars

Àrea metropolitana de Barcelona per seccions censals

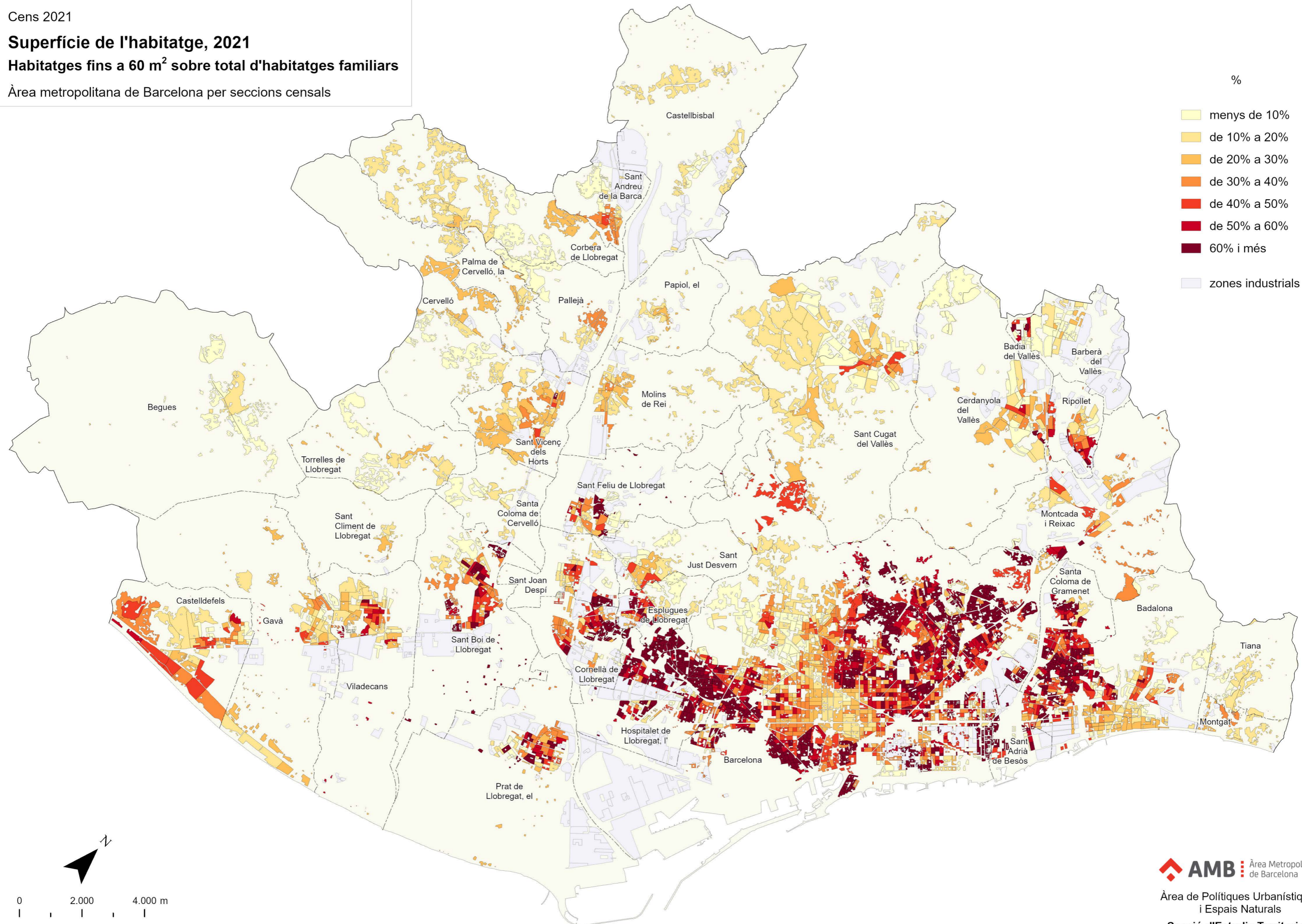

0 2.000 4.000 m

Escala 1: 110 000

Cens 2021

Superfície de l'habitatge, 2021

Habitatges de 61 m² a 90 m² sobre total d'habitatges familiars

Àrea metropolitana de Barcelona per seccions censals

%

- menys de 10%
- de 10% a 20%
- de 20% a 30%
- de 30% a 40%
- de 40% a 50%
- de 50% a 60%
- de 60% a 70%
- de 70% a 80%
- 80% i més

zones industrials

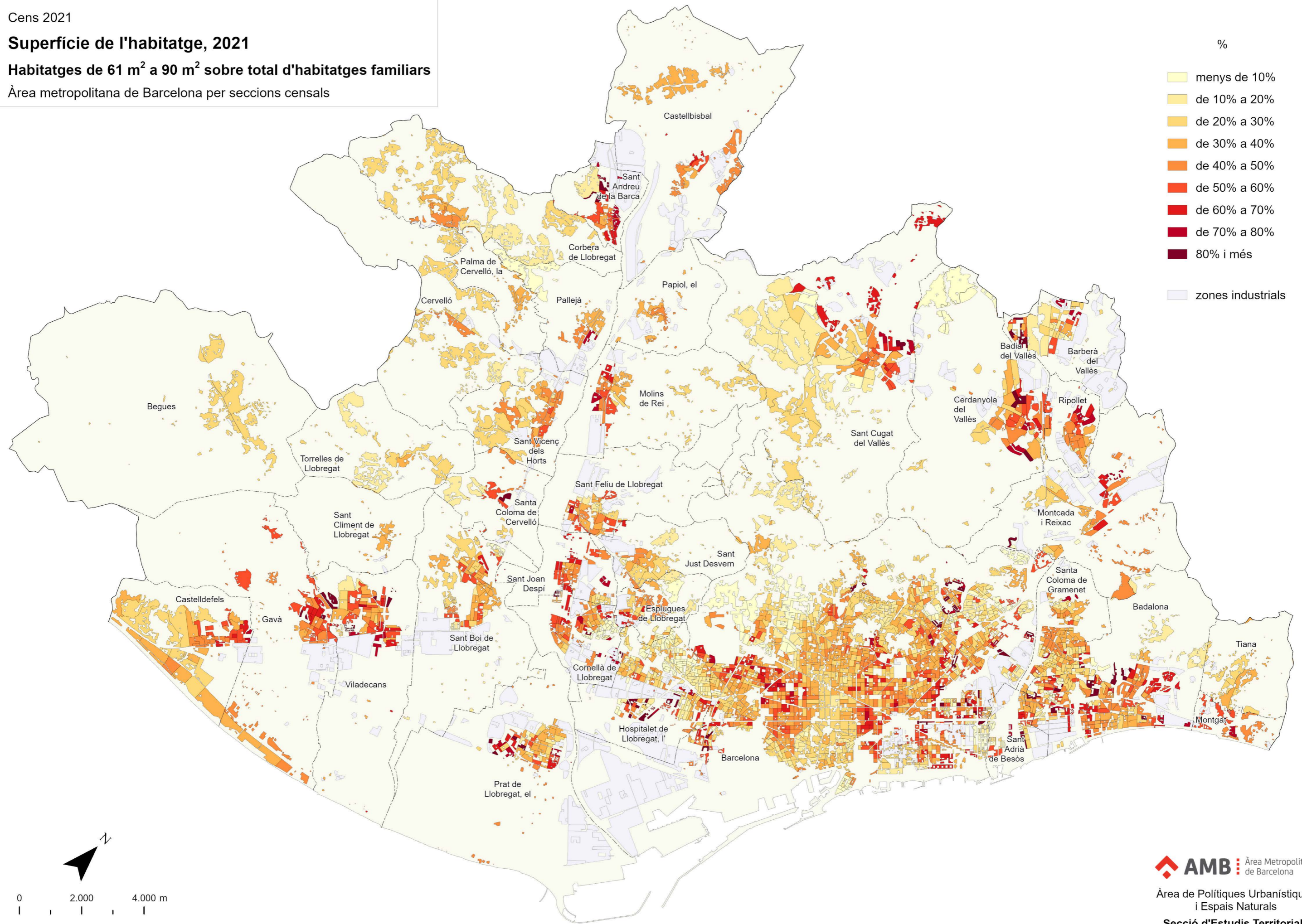

0 2.000 4.000 m

Escala 1: 110 000

AMB Àrea Metropolitana de Barcelona

Àrea de polítiques Urbanístiques i Espais Naturals

Secció d'Estudis Territorials
juny 2024

Cens 2021

Superfície de l'habitatge, 2021

Habitatges de 90 m² i més sobre total d'habitatges familiars

Àrea metropolitana de Barcelona per seccions censals

%

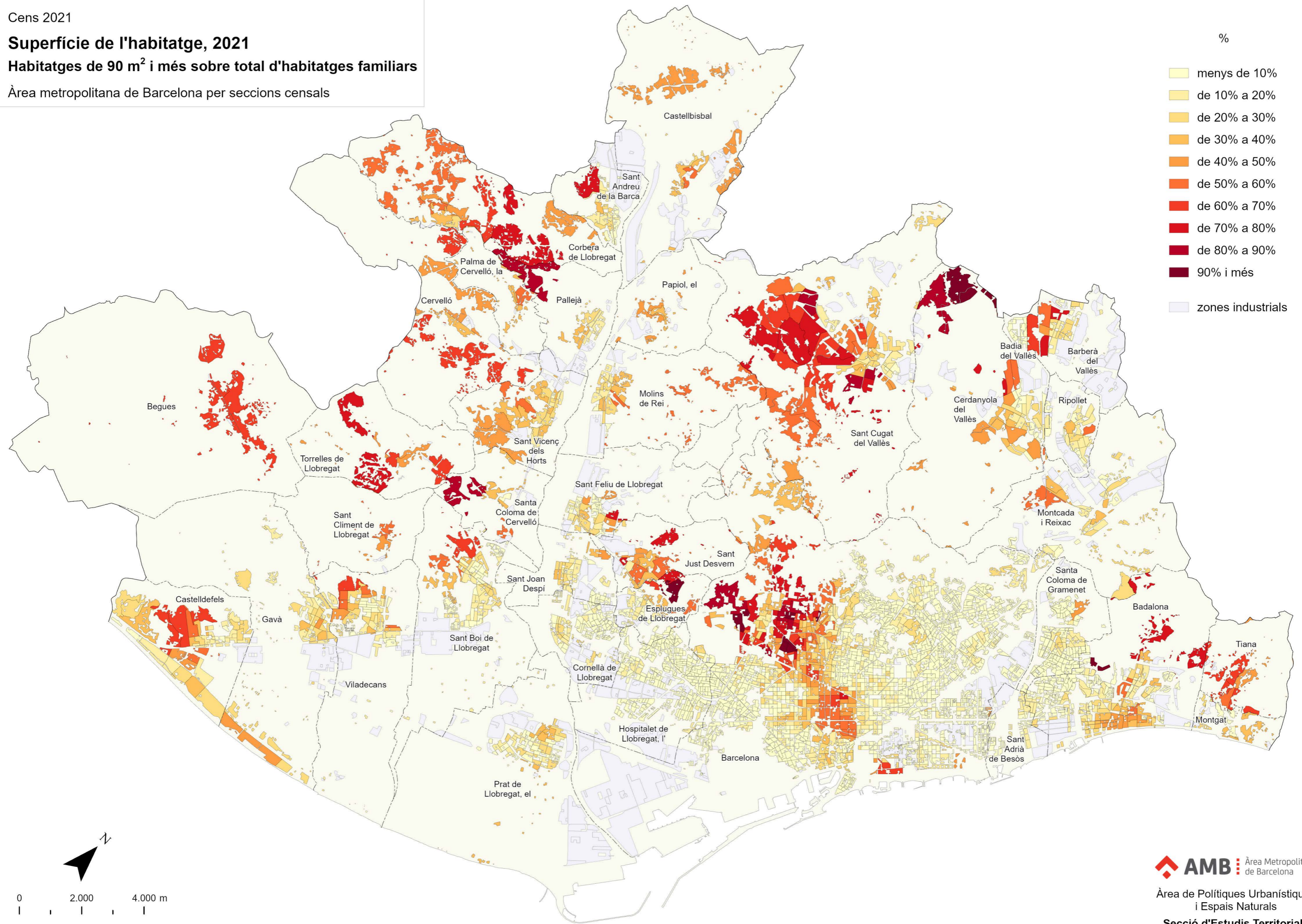
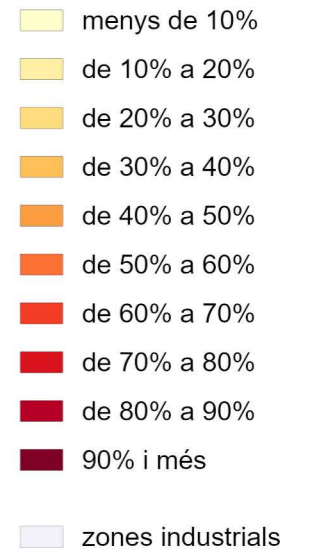

Escala 1: 110 000

Cens 2021

Habitatges per número de plantes sobre rasant, 2021

Habitatges fins a 3 plantes sobre rasant sobre total d'habitatges familiars

Àrea metropolitana de Barcelona per seccions censals

%

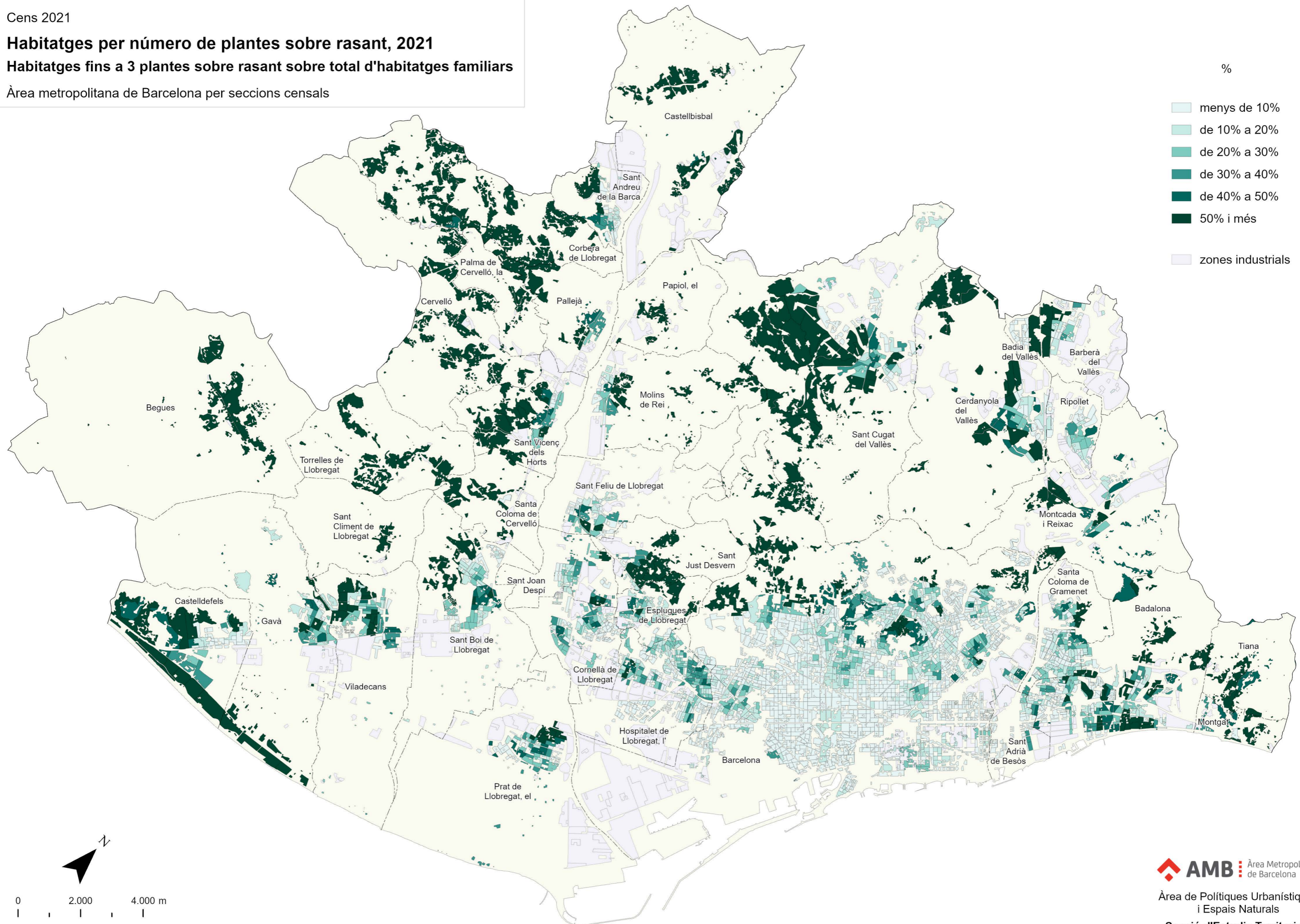
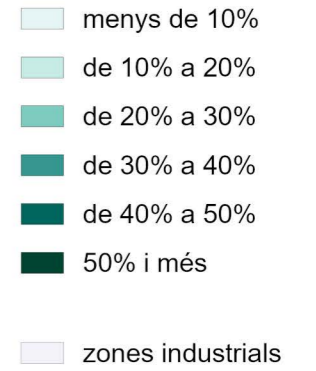

Cens 2021

Habitatges per número de plantes sobre rasant, 2021

Habitatges de 4 o 5 plantes sobre rasant sobre total d'habitatges familiars

Àrea metropolitana de Barcelona per seccions censals

%

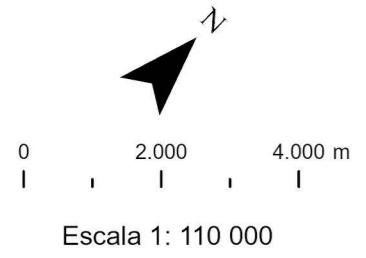
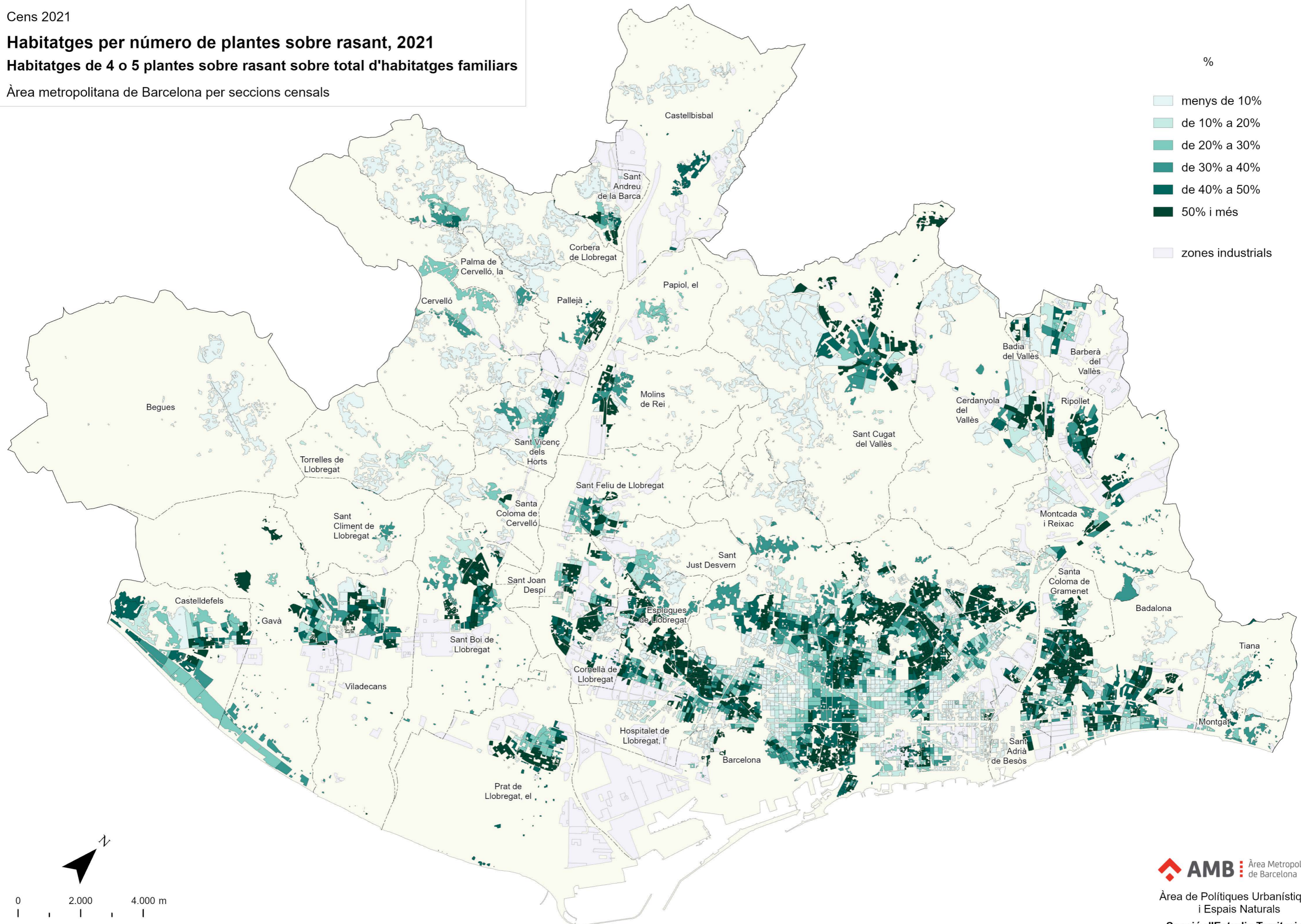
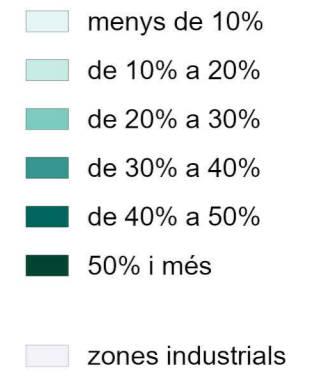

Cens 2021

Habitatges per número de plantes sobre rasant, 2021

Habitatges de 6 o més plantes sobre rasant sobre total d'habitatges familiars

Àrea metropolitana de Barcelona per seccions censals

%

- menys de 10%
- de 10% a 20%
- de 20% a 30%
- de 30% a 40%
- de 40% a 50%
- 50% i més
- zones industrials

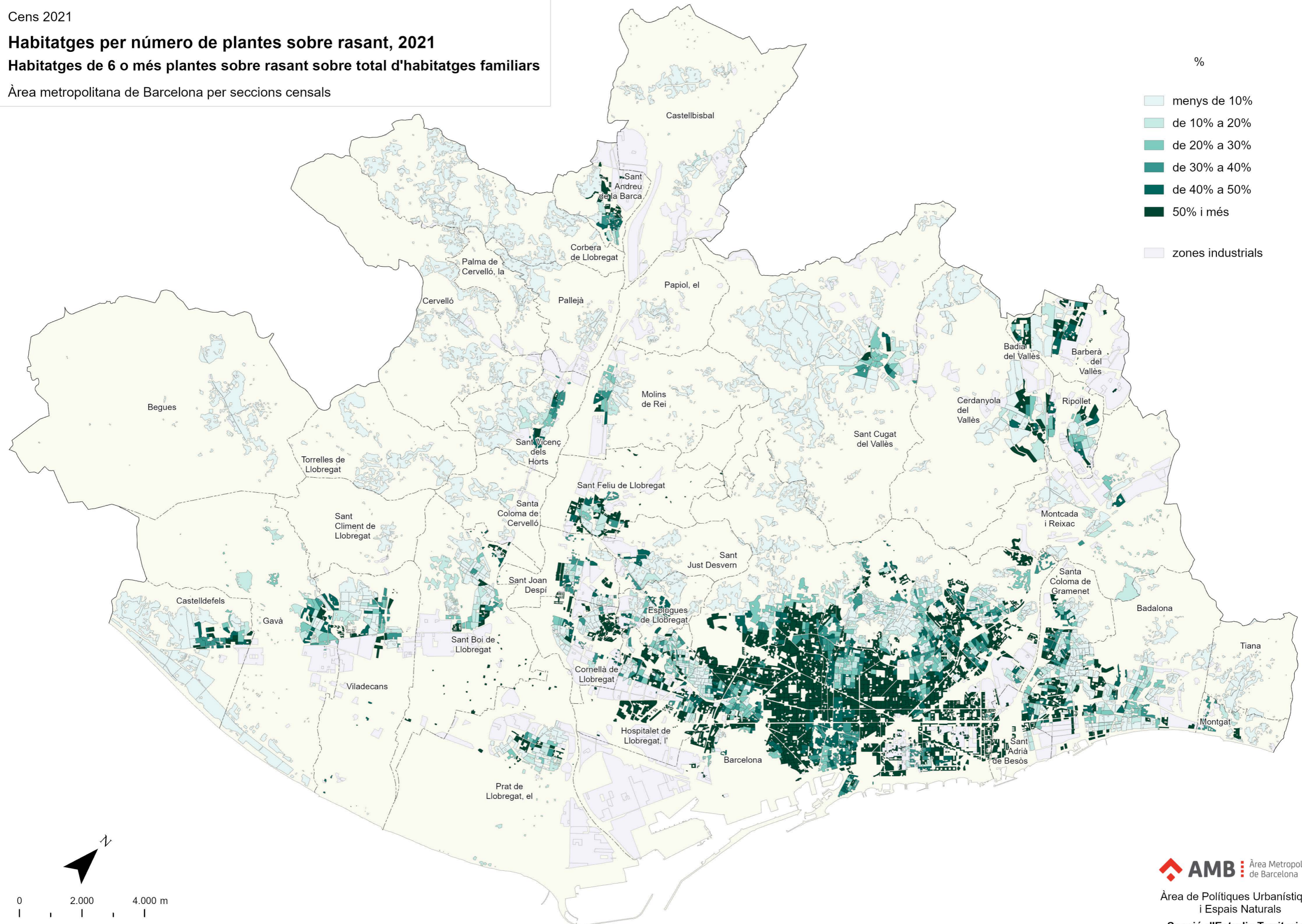

0 2.000 4.000 m

Escala 1: 110 000

Cens 2021

Habitatges segons règim de tinença, 2021

Habitatges en règim de propietat sobre total d'habitatges principals

Àrea metropolitana de Barcelona per seccions censals

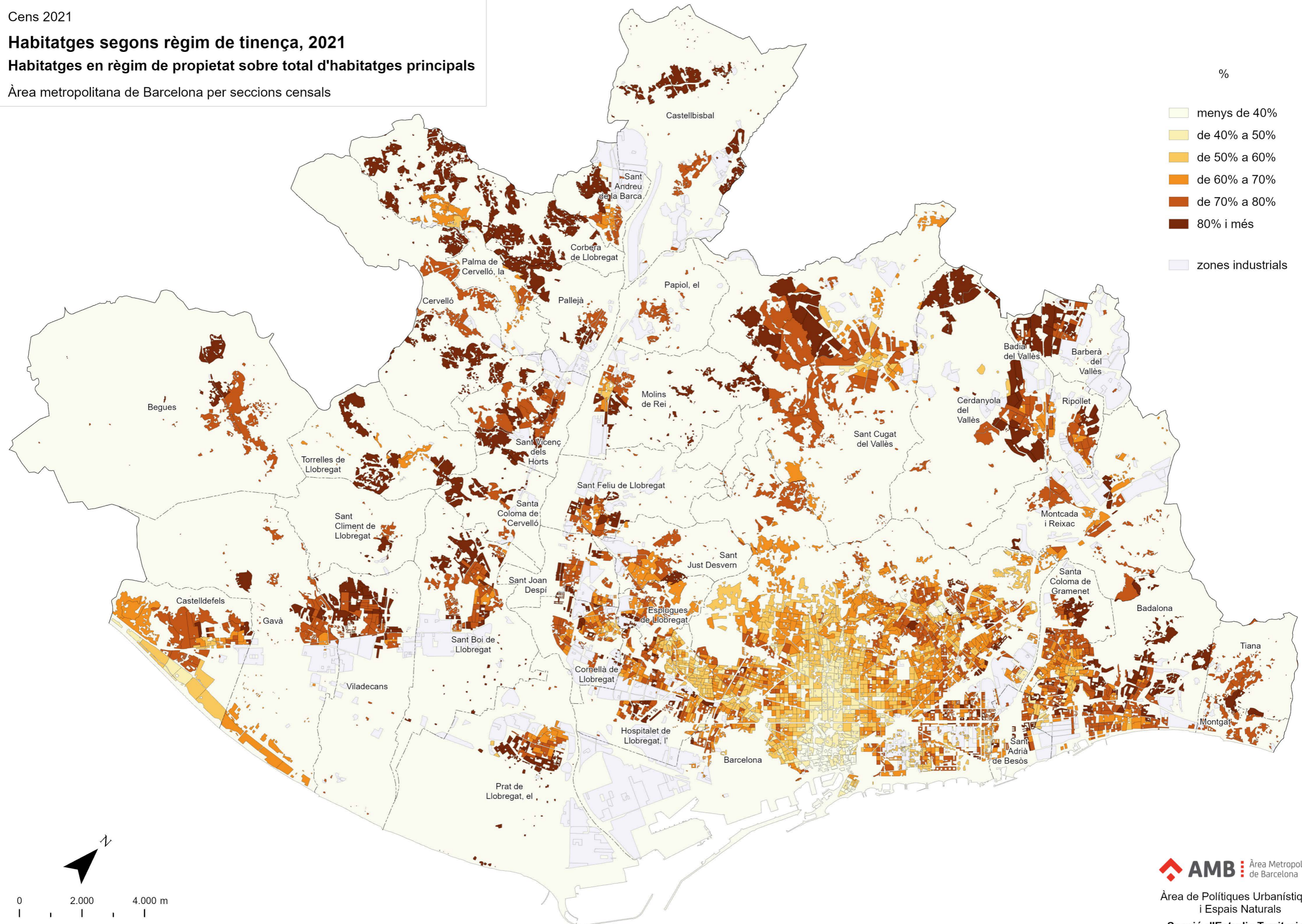

%

- menys de 40%
- de 40% a 50%
- de 50% a 60%
- de 60% a 70%
- de 70% a 80%
- 80% i més
- zones industrials

0 2.000 4.000 m

Escala 1: 110 000

Cens 2021

Habitatges segons règim de tinença, 2021

Habitatges en règim de lloguer sobre total d'habitatges principals

Àrea metropolitana de Barcelona per seccions censals

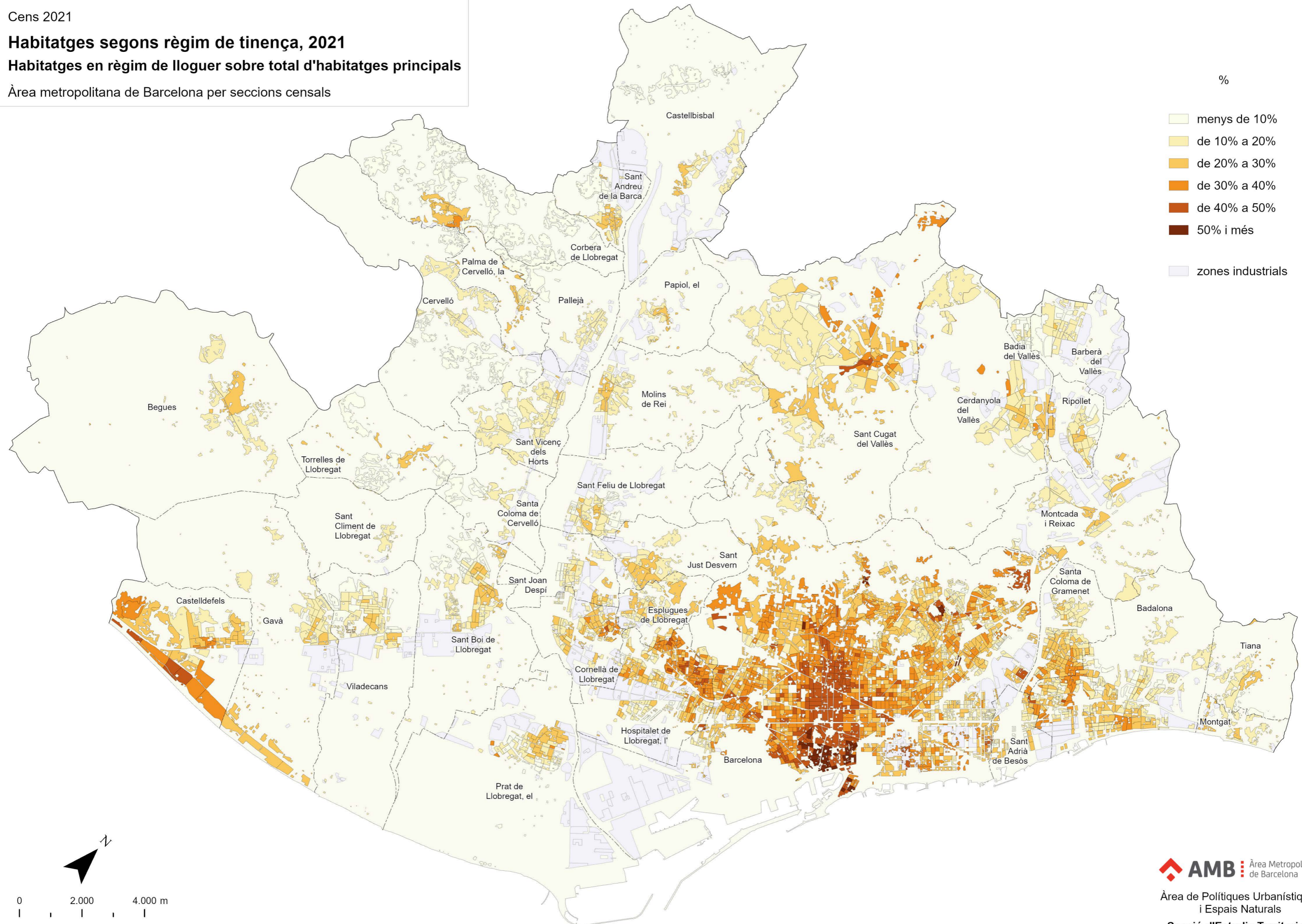

%

- menys de 10%
- de 10% a 20%
- de 20% a 30%
- de 30% a 40%
- de 40% a 50%
- 50% i més
- zones industrials

0 2.000 4.000 m

Escala 1: 110 000

AMB Àrea Metropolitana de Barcelona

Àrea de polítiques Urbanístiques i Espais Naturals

Secció d'Estudis Territorials
juny 2024

Cens 2021

Habitatges segons règim de tinença, 2021

Habitatges en altra règim de tinença sobre total d'habitatges principals

Àrea metropolitana de Barcelona per seccions censals

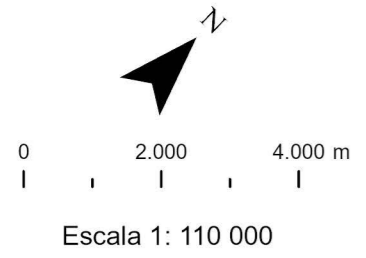
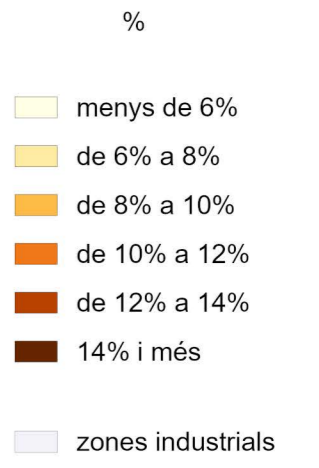
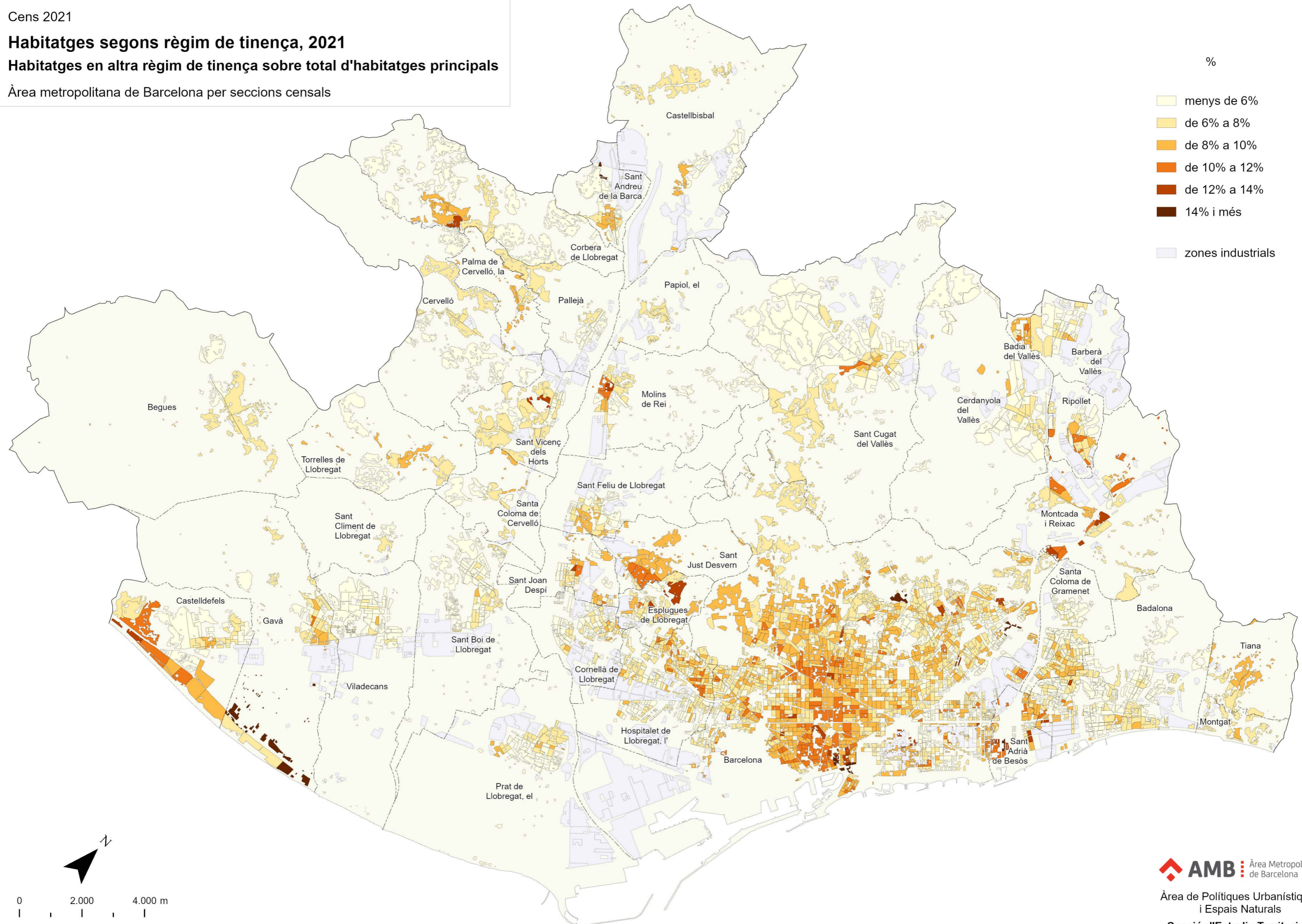

BLOC 3 - Llars

En aquest bloc hi ha 8 mapes que mostren les dades relatives a les llars i les seves característiques i estructura:

Superfície mitjana per ocupant: indica el valor mitjà de la suma de la superfície per ocupant d'una secció censal (en aquells casos on consti la superfície per ocupant). S'expressa amb un valor en m² que indica la mitjana de superfície per ocupant que té la llar respecte el total dels habitatges familiars. Per tant, com més alt és aquest valor més espai li correspon a cada ocupant que forma part d'aquella llar.

Grandària mitjana de la llar: indica el valor mitjà de la suma de les grandàries del total de llars d'una secció censal. S'expressa com un valor que mostra la mitjana de persones que viuen en una llar (entesa com aquell grup de persones que resideixen al mateix habitatge familiar). Com més alt és aquest valor, més persones viuen en una llar.

Grandària de la llar: mostra la proporció de llars d'una determinada grandària que hi ha a cada secció censal respecte el total de llars d'aquella secció. Les categories de la grandària de la llar inclouen les llars unipersonals, és a dir, llars formades per 1 persona sola, les llars de 2 persones, les llars de 3 persones i les llars de 4 persones i més. S'expressa en valors percentuals i, per tant, com més alt sigui el percentatge, més llars d'aquella grandària hi haurà a cada secció.

Estructura de la llar: mostra la proporció de llars que hi ha amb una determinada estructura (es té en compte l'edat, el sexe i el parentesc dels seus membres) sobre el total de llars que hi ha a la secció censal. Les categories de l'estructura de la llar són, per una banda, les llars amb fills menors de 25 anys (inclou les llars amb progenitor que conviu amb algun fill menor de 25 anys, les llars formades per parelles amb fills on algun fill és menor de 25 anys i les llars formades per parelles o un sol progenitor que conviu amb algun fill menor de 25 anys i altres persones) i, per altra banda, altres tipus de llars (inclou les llars amb progenitor que conviu amb tots els seus fills de 25 anys o més, llars formades per parella amb fills on tots els fills són de 25 anys o més, llars formades per parelles sense fills i altres tipus de llar). S'expressa com un percentatge de les llars amb una determinada estructura. Com més alt sigui el valor, més llars segons categoria hi ha.

A continuació es mostren els mapes corresponents a aquest apartat.

Cens 2021

Superfície mitjana per ocupant de la llar, 2021

Superfície mitjana per ocupant de la llar sobre total d'habitatges familiars

Àrea metropolitana de Barcelona per seccions censals

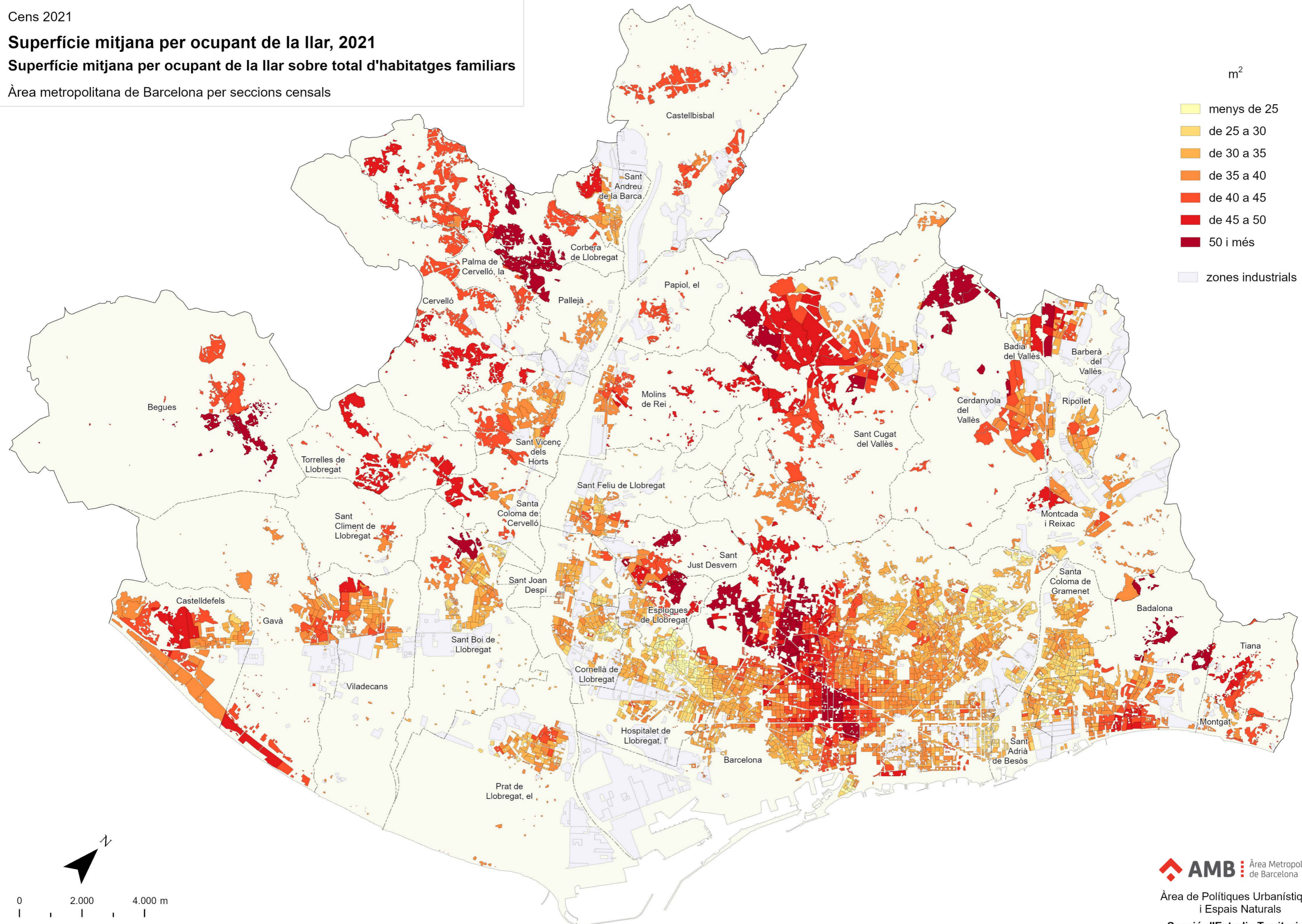

m²

- menys de 25
- de 25 a 30
- de 30 a 35
- de 35 a 40
- de 40 a 45
- de 45 a 50
- 50 i més
- zones industrials

0 2.000 4.000 m

Escala 1: 110 000

Cens 2021

Grandària mitjana de la llar, 2021

Mitjana de persones per llar

Àrea metropolitana de Barcelona per seccions censals

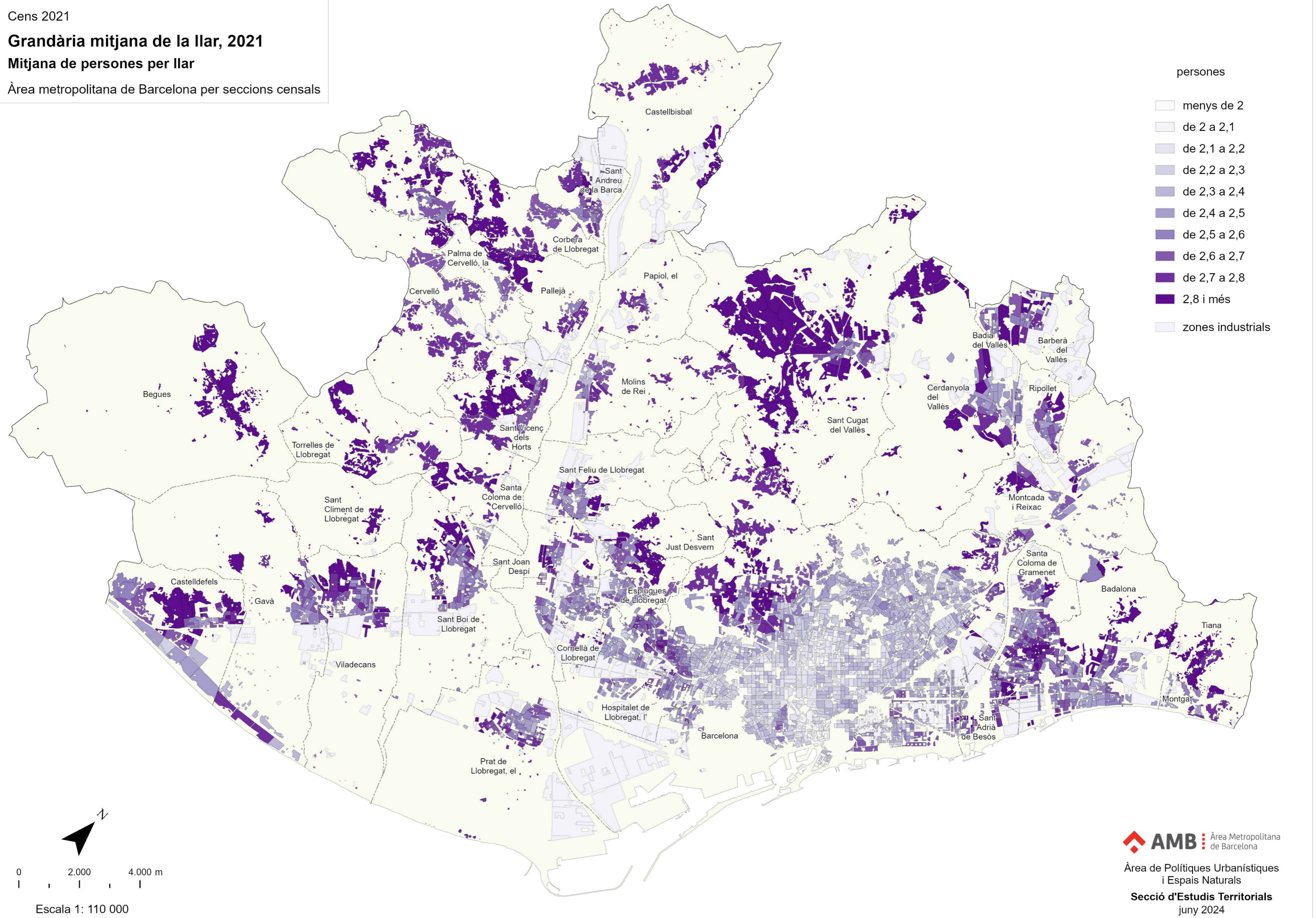

Cens 2021

Grandària de la llar, 2021

Llars de 2 persones sobre total de llars

Àrea metropolitana de Barcelona per seccions censals

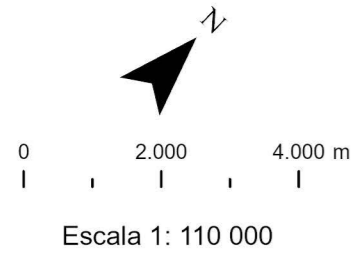
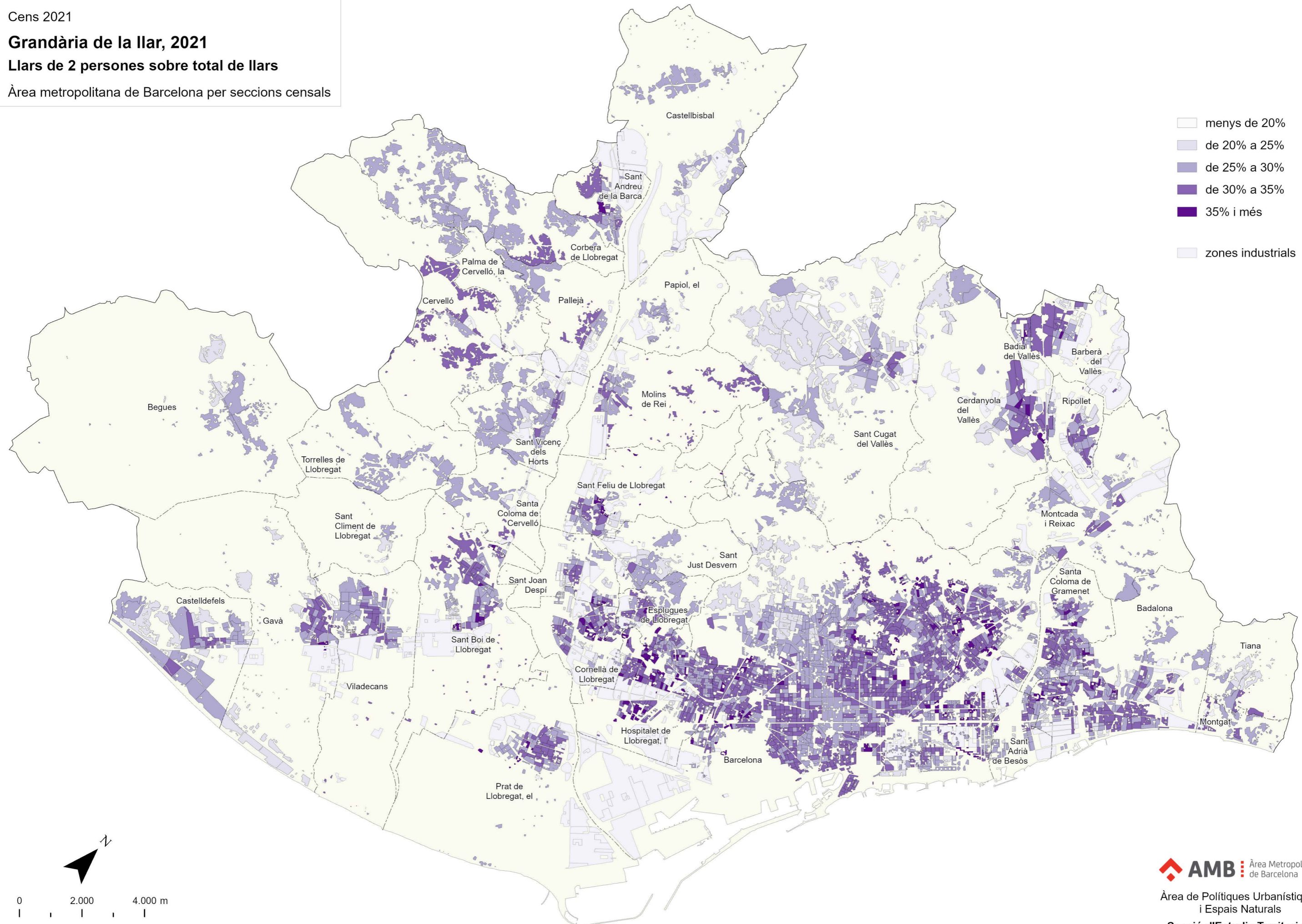

Cens 2021

Grandària de la llar, 2021

Llars de 3 persones sobre total de llars

Àrea metropolitana de Barcelona per seccions censals

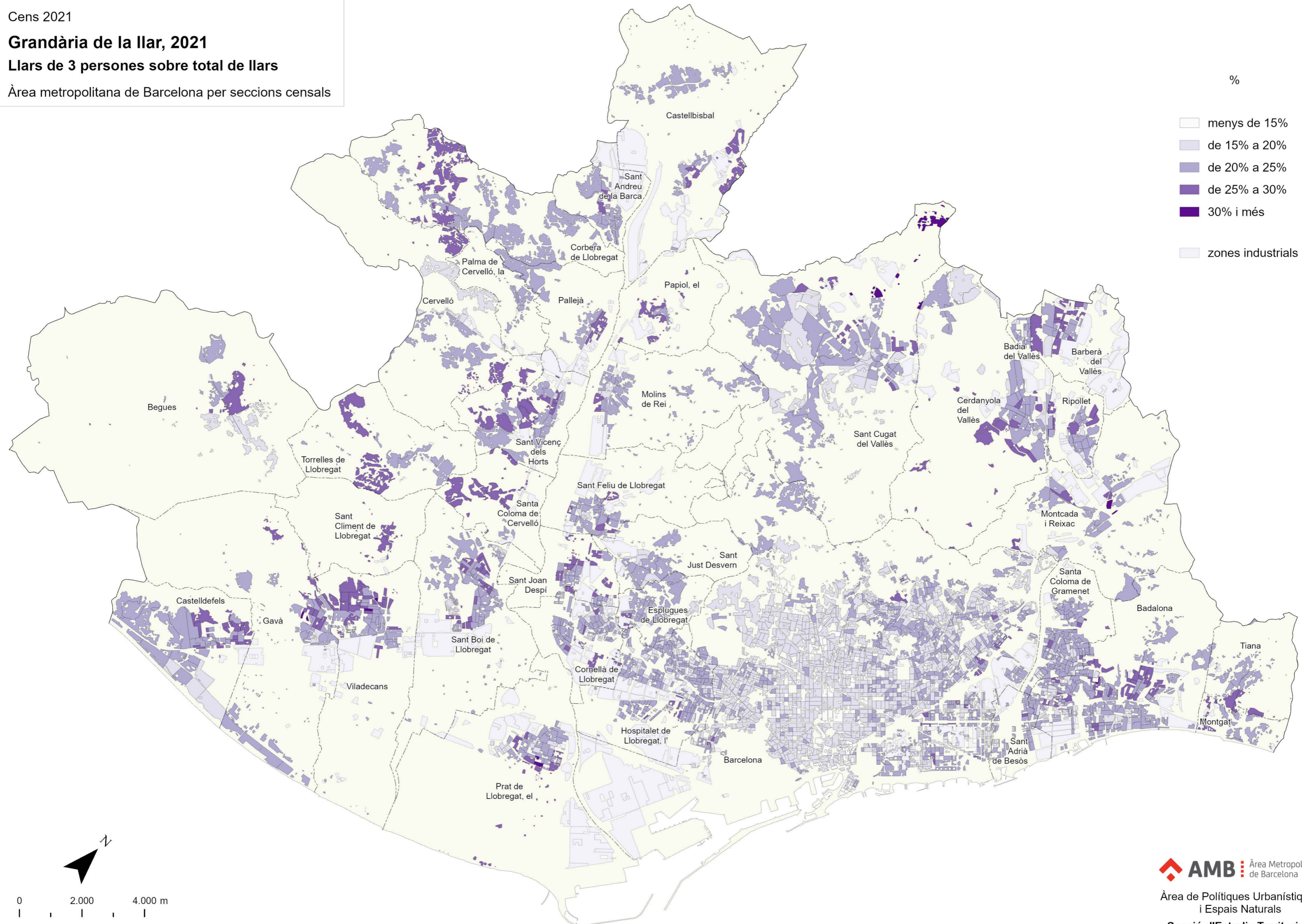

%

- menys de 15%
- de 15% a 20%
- de 20% a 25%
- de 25% a 30%
- 30% i més
- zones industrials

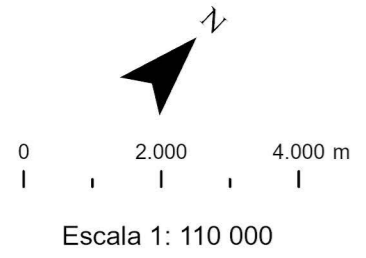

Cens 2021

Grandària de la llar, 2021

Llars de 4 o més persones sobre total de llars

Àrea metropolitana de Barcelona per seccions censals

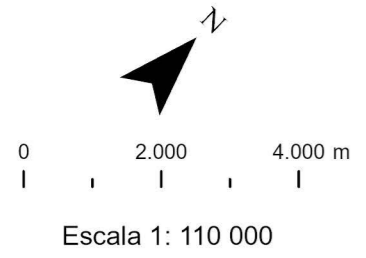
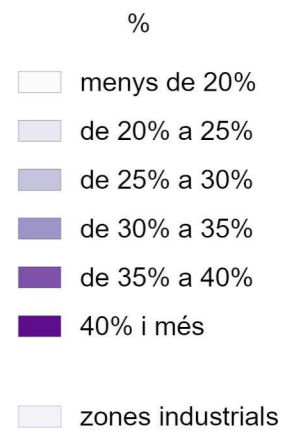
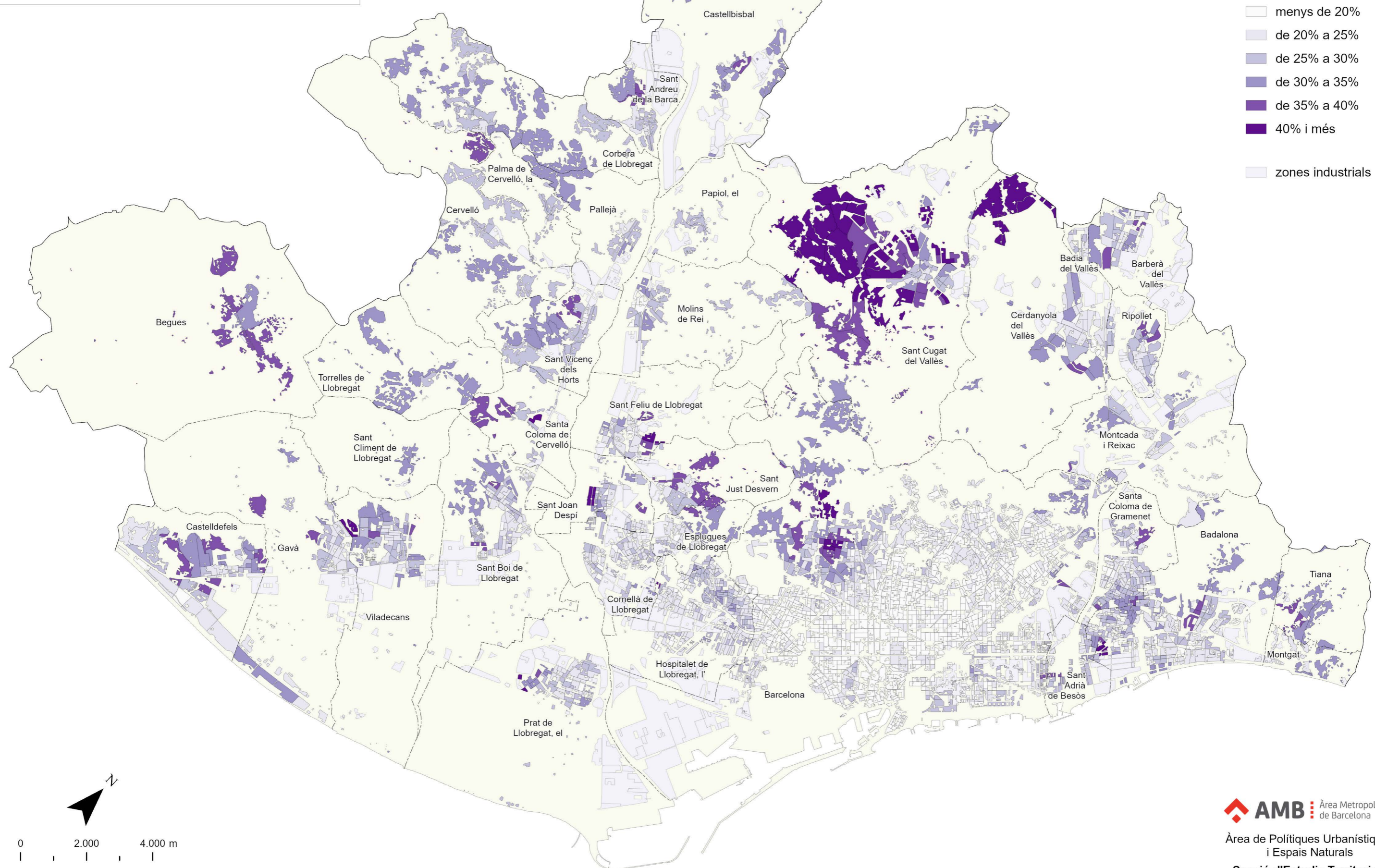

Cens 2021

Estructura de la llar, 2021

Llars amb fills menors de 25 anys sobre total de llars

Àrea metropolitana de Barcelona per seccions censals

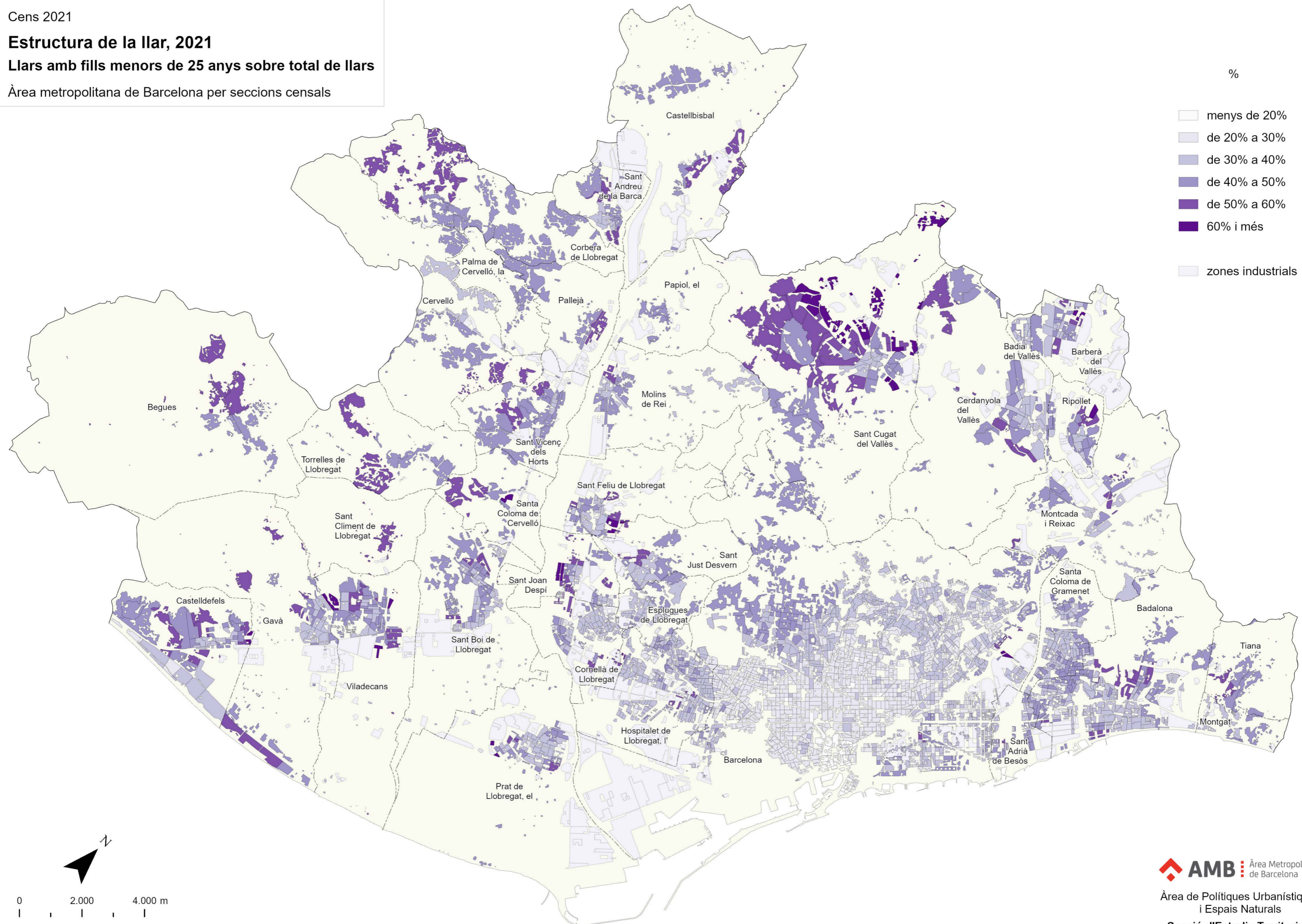

%

- menys de 20%
- de 20% a 30%
- de 30% a 40%
- de 40% a 50%
- de 50% a 60%
- 60% i més
- zones industrials

0 2.000 4.000 m

Escala 1: 110 000

AMB Àrea Metropolitana de Barcelona

Àrea de polítiques Urbanístiques i Espais Naturals

Secció d'Estudis Territorials
juny 2024

Cens 2021

Estructura de la llar, 2021

Altres tipus de llars (fills de 25 anys i més, parelles sense fills i altres tipus) sobre total de llars

Àrea metropolitana de Barcelona per seccions censals

%

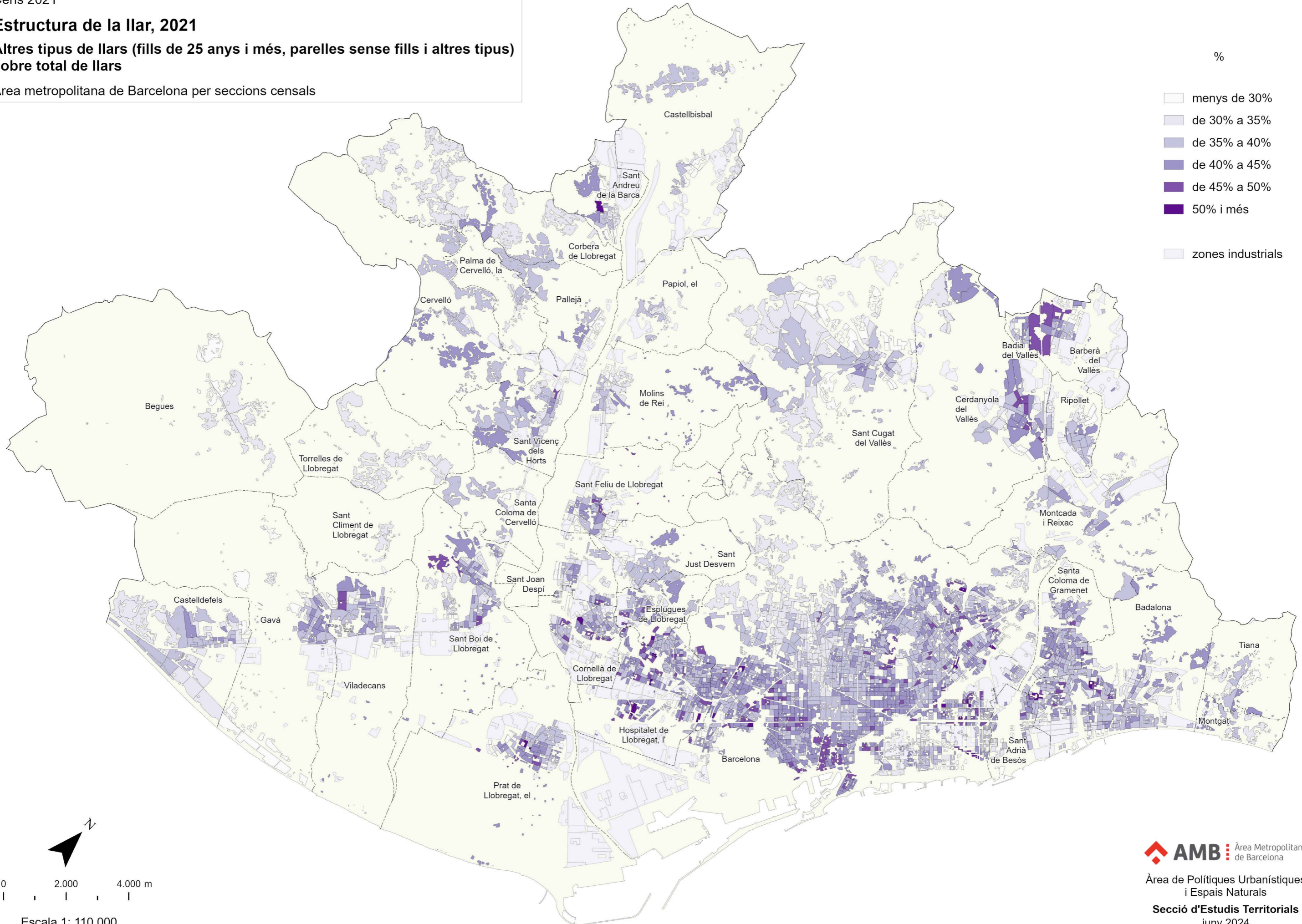
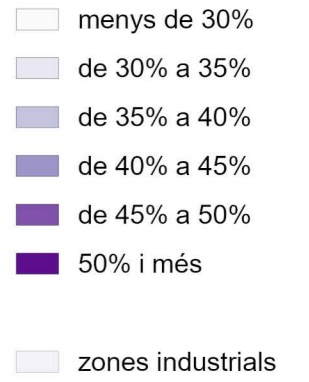

0 2.000 4.000 m

Escala 1: 110 000