

2024

# ELS ÀMBITS ESTADÍSTICS METROPOLITANS

NOUS INSTRUMENTS PER CONÈIXER MILLOR LA REALITAT METROPOLITANA



**Treball elaborat:**

Àrea de Planificació Estratègica de l'AMB (2022)

Direcció de Serveis d'Anàlisi de Polítiques Metropolitanas de l'AMB (actualització 2024)

**Direcció:**

Salvador Milà i Solsona (Director de l'Àrea de Planificació Estratègica), Víctor Ténez Ybern.

**Redacció:**

Víctor Ténez Ybern (AMB), Marta Calvet Francesch (AMB), Cecilia Segovia Collado (AMB), José Luis Haro García (AMB), Anna Moreso Ventura (AMB), Mònica Copaja Alegre (becària AMB), David Armillas (becari AMB), Ana Maria Calleja (becària AMB), Maria Moure (becària AMB), Guillem Herrera Massaveu (becari AMB), Gerard Bueno (becari AMB).

**Col·laboradors:**

Ricard Gomà, (Director Institut Metròpoli), Juan Carlos Migoya Martínez (Gerent Institut Metròpoli), Sergio Porcel (Institut Metròpoli), Fernando Antón Alonso (Institut Metròpoli), Francesc Coll (Institut Metròpoli), Carles Donat (OHB), Ernest Redondo (UPC), Francesc Valls (UPC), Annia Monrreal.

**Participants a la delimitació dels municipis metropolitans:**

**Ajuntament de Badalona:** Rafael Argelich, Cap de Servei Ordenació del Territori / Josefina Piqué, Cap del Plànol de la ciutat / Alfredo Smilges, Cap del Departament Estadística **Ajuntament de Badia del Vallès:** Vanesa Chavero Bellido, Cap de Serveis de l'Àrea d'entorn urbà i dret a la ciutat / Marta Vicens, Coordinadora de l'Àrea de Territori **Ajuntament de Barberà del Vallès:** Jordi Llonch, Cap de l'Àrea Serveis Territorials / Ruben Carrera, Arquitecte de l'Àrea Serveis Territorials / Francesc Bergada, Tècnic de l'Àrea de Territori i Medi Ambient **Ajuntament de Barcelona:** Lluís Torrens Melich, Director d'Innovació Social / Ma Jesús Calvo Nuño, Cap de Redacció / Josep Gómez Garcia, Director del Departament de Recerca i Coneixement / Màrius Boada, Director de l'Oficina Municipal de Dades **Ajuntament de Begues:** Xavier Teixidor Bigas, Cap de Serveis Territorials **Ajuntament de Castelldefels:** Joana Badell, Cap de Secció de Planejament i Llicències, Urbanisme / Ruth Pueyo, Tècnica d'Organització **Ajuntament de Cerdanyola del Vallès:** Carme Tobella, Cap de l'Àrea Urbanisme Espai Públic i Ecologia Urbana / Maria Pons, Cap de la Secció tècnica de planejament, gestió i obres / Joana Agelet, Tècnica de Sistemes d'Informació i Administració Electrònica **Ajuntament de Cervelló:** José Ignacio Aparicio, Alcalde / Jaume Pujol, Arquitecte de l'Àrea de Serveis Generals i Ordenació del Territori / M<sup>a</sup> Carmen Garcia, Coordinadora de Serveis Territorials **Ajuntament de Corbera de Llobregat:** Gemma Badia, Arquitecte d'Àrea d'Urbanisme **Ajuntament de Cornellà de Llobregat:** Ricard Casademont, Gerent de Planificació i Gestió Urbanística **Ajuntament d'Esplugues de Llobregat:** Josep Ma Ferré, Coordinador d'Àrea d'Urbanisme / Jaume Escoda, Director del Servei d'Urbanisme / Eduard Sanz, Primer Tinent d'Alcaldia. Regidor de Territori, Sostenibilitat i Habitatge **Ajuntament de Gavà:** Fidel Vázquez Alarcón. Director de Serveis de Planificació Territorial / Ramon Vázquez, Serveis de Planificació Territorial / Jordi Rodríguez, Serveis de Planificació Territorial **Ajuntament de l'Hospitalet de Llobregat:** Gustavo Ruiz, Cap de servei de Sistemes d'Informació Territorial de l'Àrea d'Espai Públic, Habitatge, Urbanisme i Sostenibilitat / Jordi Ferrer Pumareta, Tècnic urbanista de l'Agència de Desenvolupament Urbà / José Manuel Martínez, Responsable del Departament d'Anàlisi, Prospectiva i Open Data **Ajuntament de Molins de Rei:** Joan Torras, Cap d'Urbanisme **Ajuntament de Montcada i Reixac:** Laura Campos, Alcaldessa, Jordi Sánchez, Tinent d'Alcaldia i President de l'Àrea Territorial, Marta Bunyesch, Coordinadora de l'Àrea Territorial **Ajuntament de Montgat:** Xavier Berenguer, Arquitecte municipal **Ajuntament de Palau de Gubert:** Joan Parera Garcia, Regidor Urbanisme, Hisenda i Habitatge / Adela Padrosa, Cap de l'Àrea de Serveis Territorials **Ajuntament del Papiol:** Joan Borràs, Alcalde / Tanit Guardia Sánchez, Arquitecta Municipal **Ajuntament de La Palma de Cervelló:** Xavier Carrascal, Arquitecte municipal **Ajuntament del Prat de Llobregat:** Fernando Domínguez, Director del Servei Urbanisme/ Noni Ramis, Cap de Servei Organització / Marta Monton, Cap d'Estadística i Atenció Ciutadana / Joan Cavallé, Analista/Programador Estadística i OIAC **Ajuntament de Ripolllet:** José María Osuna López, Alcalde / Reyes Muñoz Nevado, 2a tinenta d'alcalde de Serveis Socials, Habitatge i Urbanisme. Monica Herrera Caja, Responsable de Comunicació i Premsa. Jordi Fortuny, Coordinador de Serveis Territorials **Ajuntament de Sant Adrià de Besòs:** Glòria Viladrich, Cap de Servei de Territori **Ajuntament de Sant Andreu de la Barca:** Tomás Godino, Coordinador de l'Àrea de Serveis i Obres Municipals **Ajuntament de Sant Boi de Llobregat:** Carles Serrano de Sebastian, Cap Informació de Base / Àlex Díaz, Tècnic d'estadística de la Unitat d'Assistència a la planificació i a l'avaluació / Ferran Martos, Tècnic de la Unitat d'Assistència a la planificació i a l'avaluació **Ajuntament de Sant Climent de Llobregat:** Cristina Aldomà Santasusana, Arquitecta Municipal / Fernando Campos, Arquitecte. **Ajuntament de Sant Cugat del Vallès:** Xavier Ludevid, Director d'Urbanisme i projectes / Jordi Porcar, Cap del Padró d'Habitants / Àngel Carrasco, Cap de Cartografia i Cadastre / Fanny Alés, Unitat de Sistemes Informació Geogràfica **Ajuntament de Sant Feliu de Llobregat:** Joan Carles Sallas, Arquitecte en cap del Servei d'Urbanisme, Planejament i Obres / Xavier Vallès, Tècnic de la Unitat Informació de Base **Ajuntament de Sant Joan Despí:** Joan Anton Bruna, Cap Gabinet Alcaldia / Juan Manuel Bermúdez, Cap de Planejament i Disciplina Urbanística / Sofia Casasola, Cap de l'Oficina d'Atenció al Ciutadà **Ajuntament de Sant Just Desvern:** Àngels Ulla, Cap d'Urbanisme, planejament i promoció urbana **Ajuntament de Sant Vicenç dels Horts:** Aïda Cortés, Cap d'Urbanisme **Ajuntament de Santa Coloma de Cervelló:** Anna Martínez Almoril, Alcaldessa / Josep Saura, Arquitecte àrea Urbanisme **Ajuntament de Santa Coloma de Gramenet:** Rosina Vinyes i Ballvé, Assessora de l'alcaldesa en Urbanisme, Habitatge i Espai Públic **Ajuntament de Tiana:** Daniel Farrés Maresch, Arquitecte Municipal **Ajuntament de Torrelles de Llobregat:** Sebastià Guichandut Agüero, Assessor pel municipi de Torrelles a l'AMB / Oleguer Gelpi, Arquitecte municipal **Ajuntament de Viladecans:** Enric Serra, Director Àrea Planificació Territorial



# ÍNDEX

1.	CONÈIXER MILLOR LA REALITAT METROPOLITANA.....	8
2.	VERS EL MAPA D'ÀMBITS ESTADÍSTICS METROPOLITANS .....	9
3.	EL BARRI COM A UNITAT.....	13
3.1.	EL GRAU D'OFICIALITAT DEL CONCEPTE DE BARRI.....	15
3.2.	L'ABAST TERRITORIAL PER A LA DELIMITACIÓ DE BARRIS.....	17
3.3.	L'EXTENSIÓ DE LA POBLACIÓ DELS BARRIS.....	18
4.	L'AGRUPACIÓ EN ÀMBITS ESTADÍSTICS METROPOLITANS.....	20
	ANNEX 1: DELIMITACIÓ DELS AEM PER MUNICIPIS.....	25



## 1. CONÈIXER MILLOR LA REALITAT METROPOLITANA

Els àmbits estadístics metropolitans que es presenten en aquest document responen, sobretot, a la voluntat de millorar un servei que l'Àrea Metropolitana de Barcelona presta a la ciutadania i als ajuntaments metropolitans des de fa molts anys.

I aquest servei és el lliurament de dades estadístiques territorialitzades que ens serveixen per conèixer l'estat de la metròpoli en camps molt diversos, com l'economia, el treball, la igualtat de gènere i la justícia social en general, la salut i l'ecologia, entre d'altres.

Aquestes dades cada cop són més necessàries per diagnosticar quines són les condicions de vida a la metròpolis, escollir i aterrar les polítiques desplegades per les administracions i monitoritzar-ne l'eficàcia.

En aquest sentit, al conjunt de la metròpolis s'hi constata una evolució del món vers estructures socials cada cop més diverses, però també cada cop més desiguals. Per tant, cal tenir un coneixement precís de la diversitat de casos que apareixen a qualsevol metròpolis.

En el cas de l'àrea metropolitana de Barcelona, aquesta millora en la governança de les dades ha estat treballada i lliurada fins ara, la majoria de vegades, en agrupacions de dades corresponents a cadascun dels 36 municipis. Una qüestió que feia millorable l'operativitat del bon govern, perquè sovint la complexitat del municipis mateixos, formats per zones heterogènies, podia emascarar o distorsionar els valors reals de qualsevol aspecte estudiat, cosa que podia dificultar tant la diagnosi com el disseny d'actuacions possibles.

La conjuntura a millorar rau en dos aspectes concrets:

- gràcies a l'evolució de les tecnologies i a l'interès de les administracions per millorar els seus serveis, la possibilitat de compilar dades georeferenciades de manera precisa i amb ritmes elevats d'actualització està augmentant exponencialment
- la governança local multi-escalar, que es va formular i difondre a partir dels anys 90, ha pres protagonisme els últims anys a nivell mundial, després d'un període d'estancament relatiu

Per tot això, l'Àrea de Planificació estratègica de l'AMB ha volgut impulsar i dissenyar, amb la intensa participació dels municipis de l'AMB, una delimitació d'àmbits estadístics metropolitans (AEM) que pugui apropar-se als fenòmens urbans i socials concrets i difongui el coneixement per totes les àrees disciplinars i fonts de dades.

Els àmbits estadístics metropolitans s'han concebut com a eina complementària de provisió de dades estadístiques georeferenciades per facilitar l'anàlisi i la detecció de fenòmens urbans comparables a una escala inferior a la del municipi i observar-ne l'evolució al llarg del temps. En definitiva, és una eina que haurà de facilitar l'accés i comprensió de les dades per part de la ciutadania, ajudar a la presa de decisions a tots els nivells de la governança metropolitana i promoure la participació. És per això que aquí presentem una delimitació que s'afegeix a la de les 36 unitats municipals tradicionals: 268 àmbits estadístics metropolitans. Així esperem que aquesta delimitació, fruit de l'esforç tècnic, però també del consens i la col·laboració entre l'AMB



i els municipis, pugui convertir-se en una referència per al màxim d'institucions que processen dades, així com també contribueixi a optimitzar-ne el rendiment analític i la millora de la governança metropolitana.

## 2. VERS EL MAPA D'ÀMBITS ESTADÍSTICS METROPOLITANS

La delimitació que aquí es presenta no és una delimitació purament tècnica, sinó que vol reflectir una certa visió del territori. De fet, ja hi ha una delimitació que podríem qualificar d'abstracta, que és la delimitació de seccions i districtes censals<sup>1</sup>. Aquesta delimitació s'utilitza sovint, ja que és un format habitual en la recollida de dades demogràfiques (de padró i cens, entre d'altres), però a no ser que el municipi hagi aplicat un control col·legiat actiu de la delimitació amb l'Institut Nacional d'Estadística, que és l'ens que les defineix, les seccions censals i les seves agrupacions es limiten a complir amb unes condicions de població que no tenen a veure amb cap realitat urbana concreta i que, a més, poden anar canviant en el temps<sup>2</sup>.

Hi ha altres referències possibles a l'hora de decidir com fer la delimitació d'unitats territorials inframunicipals. En primer lloc, algunes dades tenen més sentit si es projecten sobre les divisions que els són pròpies. Sovint els municipis o altres administracions creen delimitacions per distribuir i avaluar els serveis que ofereixen, com els serveis educatius, que responen a lògiques de la gestió de la provisió del servei en què s'intenta optimitzar la qualitat del servei en funció de la localització, característiques i capacitat de les infraestructures educatives. L'assistència social, la recollida de residus o la cobertura de les instal·lacions esportives per exemple, serien altres exemples d'aquestes delimitacions *ad hoc* que diverses administracions han creat. Però que aquestes delimitacions associades a serveis sempre són diferents entre elles i també poden canviar de criteris d'un municipi a un altre. Per això, malgrat el valor per a la gestió dels serveis públics, aquestes delimitacions es van considerar poc adequades per a la realització de mapes metropolitans mínimament coherents.

També s'han definit altres delimitacions per a l'estudi de dades amb altres tècniques, com l'assajada per al Servei d'Informació i Estudis Territorials de l'Àrea de Desenvolupament de Polítiques Urbanístiques de l'AMB, que va agrupar seccions censals en grups de 5.000 habitants

---

<sup>1</sup> Les seccions censals són delimitacions merament tècniques basades principalment en la grandària poblacional (entre 1.000 i 2.000 habitants) i que aprofiten alguns accidents o elements geogràfics per ser definides. El que no tenen en compte són lògiques socials, com podrien ser comunitàries o identitàries (sentiment de pertinença), o lògiques urbanístiques (homogeneïtat del teixit residencial). Per tant, es pot parlar de "delimitacions merament tècniques" versus "delimitacions que atenguin la realitat social i urbana del territori"

<sup>2</sup> Sobre seccions censals, la seva delimitació i funcionament, veure: <https://www.idescat.cat/codis/?id=50&n=24&inf=m&QI&id=50&n=24&inf=s>

de mitjana, o el Servei de Redacció del Pla Director Urbanístic Metropolità, que ha proposat delimitacions basades sobretot en la morfotipologia urbana<sup>3</sup> per analitzar els mecanismes de segregació urbana i tenir un retorn del nivell de serveis oferts i/o dels paràmetres urbanístics per proposar mecanismes d'equilibri sobre el conjunt metropolità.

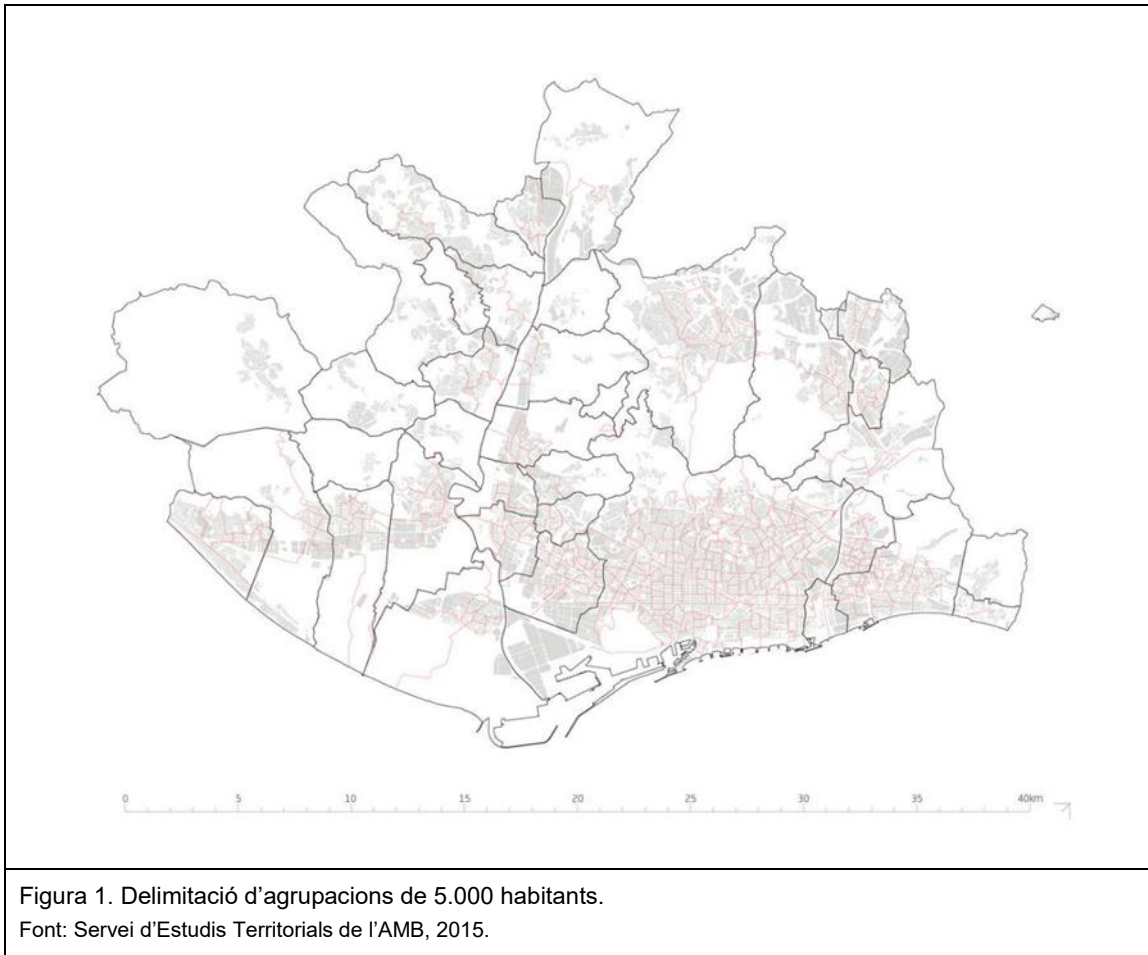

<sup>3</sup> Vegeu: Vinyes, Rosina; Porcel, Sergio; et al. Urban form and social cohesion: the socio-morphological definition of the residential fabrics of the Metropolitan Area of Barcelona (2017)

L'Àrea de Planificació Estratègica també va fer una prova de delimitació basada en l'encaix de les seccions censals amb els barris, dirigida per Francesc Magrinyà. En aquest cas va mirar d'apropar-se a una delimitació de gra menor al municipal, que assignava àmbits als municipis per rang de població i que facilitava el tractament de dades, en resultar d'agrupar seccions censals, fet que evitava haver de fer estimacions estadístiques per informar les delimitacions que no coincidien amb les seccions censals i permetia treballar directament amb les dades d'aquest origen.



Figura 2. Proposta de Barris metropolitans.

Font: Francesc Magrinyà i Àrea de Planificació Estratègica AMB, 2019.

Finalment, l'aleshores Institut d'Estudis Regionals i Metropolitans de Barcelona (ara, Institut Metròpoli) havia desenvolupat dues eines que serien la base del present projecte al seu treball *Mapa de barris metropolitans i de les àrees estadístiques de referència*<sup>4</sup>, desenvolupat l'any 2016 per l'Àrea de Planificació Estratègica, on es va delimitar per primer cop la hipòtesi de barris metropolitans i es va dissenyar un mètode per informar-los mitjançant el disseny d'un sistema d'interpolació per unitats territorials diferents a les seccions censals.

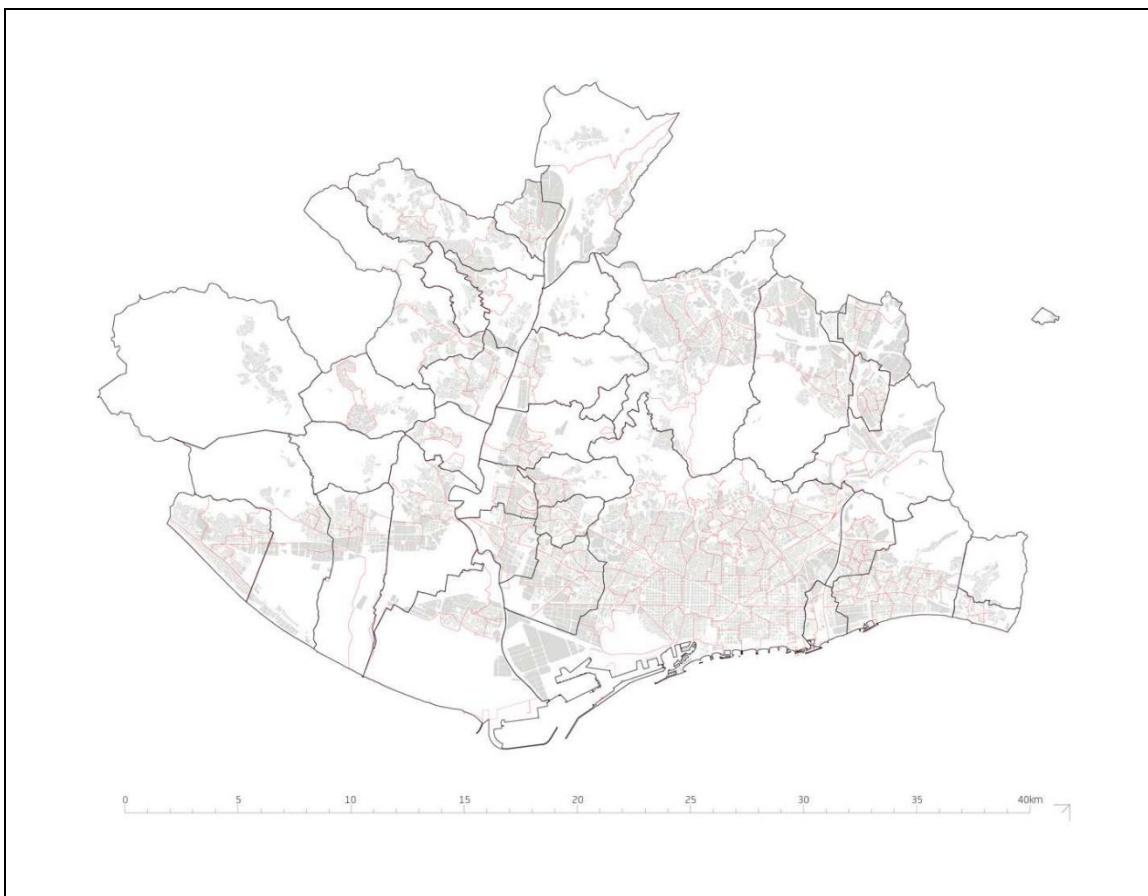

Figura 3. Mapa dels barris dels municipis metropolitans.

Font: Elaboració del mapa de barris i de les àrees estadístiques de referència, Institut d'Estudis Regionals i Metropolitans de Barcelona (Institut Metròpoli), 2016. Actualitzat a 2020 a partir de les reunions realitzades amb els municipis

Un cop analitzades les diferents formes de provisió de dades estadístiques a nivell inframunicipal i els antecedents realitzats per definir un sistema d'estadístiques territorialitzades per al càlcul d'indicadors homogeni per tota l'àrea metropolitana d'unitats, el punt de partida de la delimitació dels àmbits estadístics metropolitans ha estat agrupar els barris que conformen la metròpolis, mitjançant un procés de consens i adequació tècnica amb els municipis.

<sup>4</sup> Fernando Antón, Albert Cònsola, Carles Donat, Sergio Porcel, Francesc Coll; *Mapa de barris metropolitans i de les àrees estadístiques de referència* (2016). Consultable a: <https://www.institutmetropoli.cat/estudi/mapa-de-barris-metropolitans-i-de-les-arees-estadistiques-de-referencia/>

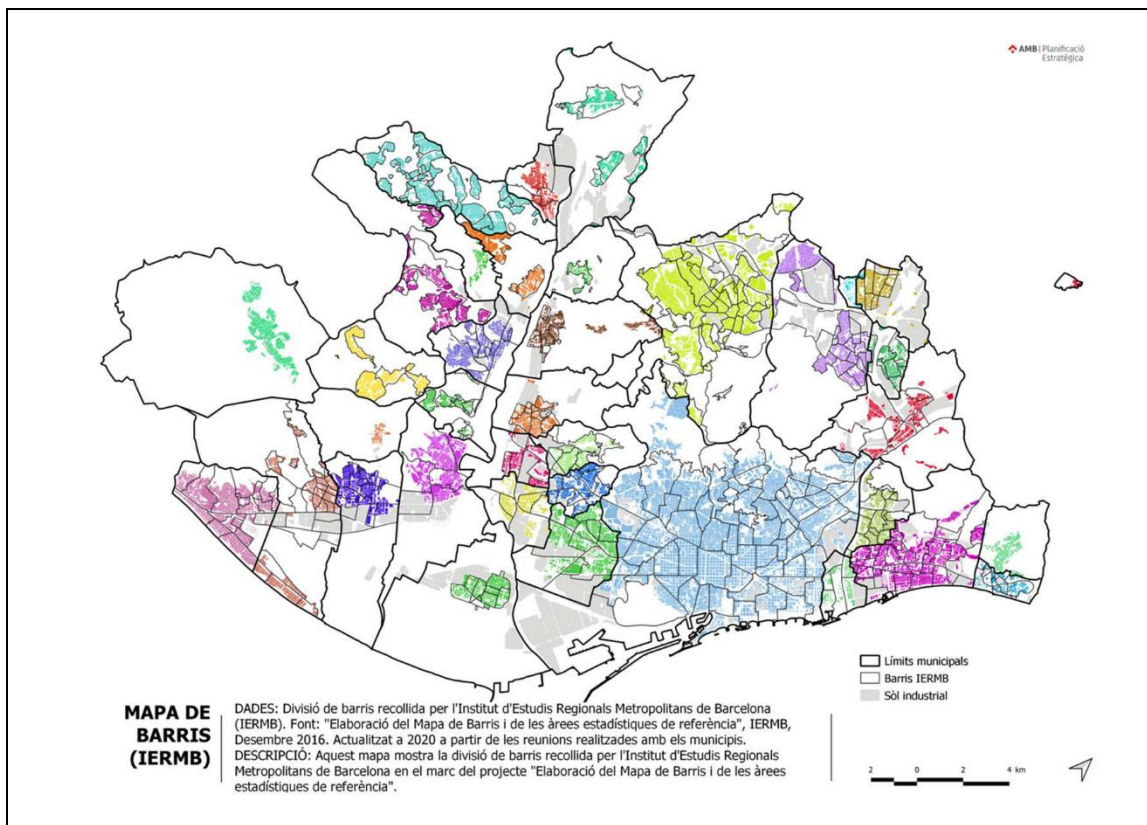
### 3. EL BARRI COM A UNITAT

Considerant totes aquestes iniciatives, es va concloure que per a una forma estable de descripció de la metròpolis la millor aposta metodològica era prendre com a unitat de partida el barri. Alguns municipis, que ja havien plantejat la necessitat d'una subdivisió per a la diagnosi, la gestió i la governança de les polítiques urbanes, coincidien amb aquest criteri. I ja havien creat les seves delimitacions de barri o d'agrupacions de barri, fàcils d'explicar gràcies a dos avantatges principals:

a) Els barris ofereixen una delimitació en què la gran majoria de fenòmens i processos urbans apareixen amb claredat, per oposició a la divisió municipal, en què l'agrupació de barris diversos sovint dissol les dades, fet que en dificulta l'anàlisi i, per tant, la capacitat d'actuació. Com que l'objectiu d'aquesta proposta de delimitació d'àmbits estadístics és millorar l'eficiència i l'eficàcia del processament de les dades i la presa de decisions, augmentar la definició del gra de les dades és un avantatge.

b) El barri també és l'opció millor en termes de governança, perquè la delimitació de barris és la divisió per sota de la municipal que més coneix la ciutadania. Així, el barri és la via més eficient perquè un ciutadà pugui situar-se i conèixer les dades del seu entorn més immediat, que és en bona part el marc de la seva vida quotidiana i on normalment apareixen formes organitzades del teixit social (com associacions de veïns i altres formes de vida comunitària). Apropar les dades a la ciutadania i a les seves organitzacions de base és, sens dubte, una millora de la governança democràtica i de la capacitat per emprendre una acció de govern més deliberativa i participada.

Ara bé, a primera vista el concepte de barri pot semblar fàcil de definir, ja que es tracta d'una paraula que tothom entén. Però en realitat la definició de 'barri', en el context de la gestió urbana, és una qüestió complexa:

a) Per una banda, un barri és el que els romans en deien *urbs*: una forma urbana relativament estable que mostra una certa homogeneïtat en el teixit urbà. Una homogeneïtat que es manifesta a les unitats d'agregació (edificis sobretot residencials), que expressen certes formes constructives que responen a les condicions existents durant la seva formació. Aquesta relativa uniformitat, sobretot en teixits històrics, es pot estudiar des de diversos punts de vista, com el de la morfotipologia, que analitza les capacitats tècniques, les disponibilitats materials i l'entorn normatiu com a condicionants de les formes de vida a l'habitatge i al carrer, en origen, i que pot persistir en el temps a partir de mecanismes com l'estructura de parcel·les o la voluntat de preservació patrimonial.

b) Però, per altra banda, un barri també és *cives*: un fenomen no visible i més dinàmic fruit de l'expressió de processos socials diversos que es basen en les característiques de les comunitats que els habiten. Aquests processos tendeixen a ser més dinàmics i canviants que l'entorn físic. A més, els processos aglutinants presents en un mateix moment poden ser diversos, cosa que dibuixa un mapa poc estable i on a vegades hi ha delimitacions diferents que se superposen o es contradiuen en un complex palimpsest urbà.

Aquesta duplicitat, afegida a la diversitat i volatilitat del barri, n'impossibilita una delimitació objectiva. Per tant cal assumir que, més enllà de discussions teòriques, la delimitació de barris només pot objectivar-se en tant que acte de governança. És per això que es va partir d'una definició de barris mitjançant la consulta a les institucions que, dins del nostre ordenament legal, tenen la potestat de delimitar-los: els municipis.

L'octubre de 2019 es recupera l'estudi de l'IERMB, *Mapa de barris metropolitans i de les àrees estadístiques de referència*, que per mitjans diversos (contactes amb els ajuntaments, consultes als webs municipals, etc.) havia compilat la delimitació dels barris de tots els municipis metropolitans. Aquesta delimitació dibuixava un mapa metropolità amb 485 barris que, malgrat tot, calia homogeneïtzar a nivell metropolità (segons el grau d'oficialitat, l'abast territorial i el número de població) per convertir-lo en una eina eficient per a la representació i processament de dades, tot superant la diversitat de criteris que havien aplicat el municipis en les seves delimitacions. Aquesta operació significaria superar tot un seguit de dificultats que es van encarar a nivell tècnic amb els recursos de l'Àrea de Planificació Estratègica, però també en col·laboració estreta amb tots els municipis metropolitans.

A continuació, es presenten els tres criteris d'homogeneïtzació aplicats per l'equip de l'Àrea de Planificació Estratègica, en col·laboració amb els municipis metropolitans, que ens han permès definir els àmbits estadístics metropolitans a partir de l'agrupació de barris.

### 3.1. El grau d'oficialitat del concepte de barri

Per començar, el concepte de barri no havia estat tractat de la mateixa manera als 36 municipis metropolitans.

- a) D'entre els municipis de menys població (de 3.000 a 9.000 habitants), alguns no reconeixen barris al seu terme municipal, clarament per una qüestió de mida i perquè la seva mateixa estructura urbana no presenta grans diferències. En aquest grup de 5 municipis, només n'hi ha un que superi els 9.000 habitants: Badia del Vallès (13.417 habitants l'any 2018). En aquest cas, la uniformitat formal és la que provoca aquesta manca de subdivisions.
  
- b) Un segon grup de municipis identifica una possible delimitació de barris, però sense efecte sobre la comunicació o la gestió municipal. Hi ha casos en què delimitacions alternatives han canviat amb el temps o que coexisteixen per motius diversos, de manera que es pot dir que no es disposa d'una delimitació oficial. Però malgrat això, aquests municipis sí han mostrat un interès decidit per una delimitació que permeti un subministrament de dades més precís i han col·laborat amb una delimitació provisional. En alguns casos, aquests municipis ja estaven treballant a nivell tècnic o a nivell tècnic i polític en una delimitació de barris de caràcter oficial, o fins hi tot havien utilitzat alguna forma aprovada oficialment a la que, malgrat tot, no volien donar una afirmació política.
  
- c) Finalment, un tercer grup de municipis inclou els més grans, que ja disposen d'una delimitació oficial de barris reconeguda per al consistori, mitjançant un decret o acord consistorial. Aquestes delimitacions ja generen polítiques diverses, que poden anar des de la gestió i difusió de les dades a nivell municipal fins a la implementació de polítiques en què l'abordatge a escala de barri en millora la governança, optimitza la prestació de serveis i en facilita la participació.



Figura 4. Grau d'oficialitat dels barris per cadascun dels municipis metropolitans.

Font: Elaboració pròpia a partir de les entrevistes amb els ajuntaments.

Per poder extreure un criteri homogeni d'aquestes tres casuístiques calia reconèixer la diversitat de posicionaments redefinint el nom de les unitats delimitades: ja no parlariem de "barris", paraula que dins el context de la gestió municipal faria referència a una decisió administrativa, sinó que parlariem d' "Àmbits Estadístics Metropolitans" per no induir a errors amb el nivell d'oficialitat de la delimitació per a alguns municipis. Més de tres quartes parts de la població metropolitana viu en municipis que sí han delimitat els seus barris oficialment, de manera que s'observa una tendència general per aquesta decisió entre els consistoris. Aquest és un pas important a l'agenda municipal, i ja que la definició no està llesta del tot, també s'ha optat, per a la denominació d'àmbits estadístics, per una delimitació provisional que el mapa metropolità podrà recollir si assumeix el compromís d'adaptar-se a la definició definitiva, si finalment s'oficialitza.

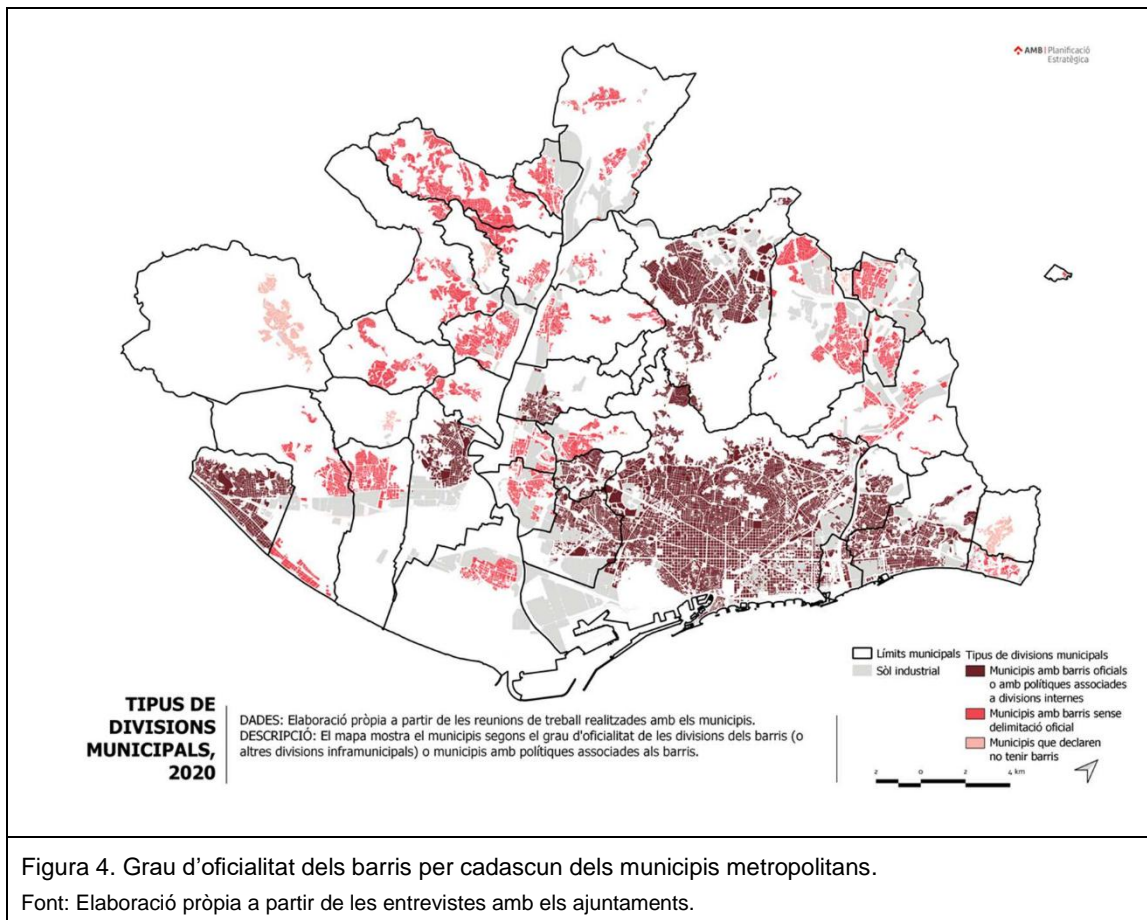

### 3.2. L'abast territorial per a la delimitació de barris

Les agrupacions de barris compleixen una altra condició necessària per convertir-se en els nostres àmbits estadístics metropolitans. L'estudi de l'IERMB posa de manifest que, mentre que alguns municipis proposen barris només per al sòl d'ús residencial, altres també hi inclouen els teixits productius industrials. I encara un tercer grup assigna a cada barri una part de l'àmbit no urbanitzable, fins a cobrir la superfície total del municipi.

La delimitació d'àmbits estadístics metropolitans ha seguit aquest darrer criteri per poder representar tota mena de dades, que a vegades poden ubicar-se en zones industrials o no urbanitzables. Tot i això, està clar que per casos com el càlcul de la densitat residencial es comptarà només la superfície urbana o residencial, que s'explicitarà per cada indicador de la manera més convenient.



Figura 5. Criteris de delimitació dels barris als municipis metropolitans.

Font: Elaboració del Mapa de barris i de les àrees estadístiques de referència, Institut d'Estudis Regionals i Metropolitans de Barcelona, 2016. Actualitzat a 2020 a partir de les reunions realitzades amb els municipis.

### **3.3. L'extensió de la població dels barris**

Les delimitacions de barri que havien generat els municipis sovint revelaven barris de mides tan diferents que difícilment podien generar un mapa mínimament homogeni, fet que podia generar imprecisions o dificultar la comparació entre àmbits.

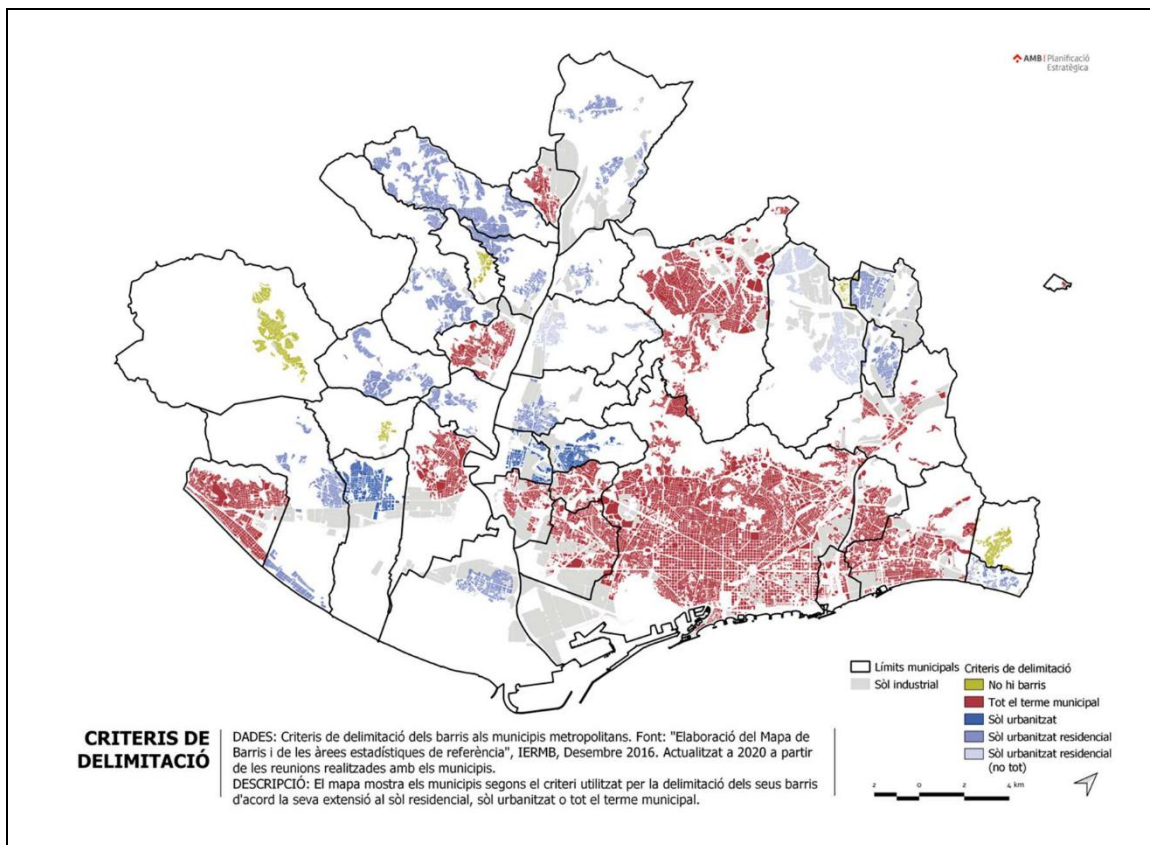
En alguns casos es detectava la presència de barris massa petits, que podien generar disfuncions en la representació de les dades quan, per exemple, les fonts de dades que utilitzen les seccions censals com a unitat de publicació de la dada ja venen en un format que és major que el d'alguns barris. Llevat dels municipis que han declarat oficialment els seus barris i han negociat amb l'INE una redefinició de les seccions censals per fer-les encaixar completament amb els barris municipals, cal introduir un mecanisme d'interpolació que transforma les dades de la secció en dades de barri<sup>5</sup>. Aquest mecanisme, descrit amb més detall a l'estudi de l'IERMB, sempre representa una desviació acceptable, que és menor com més seccions censals inclogui un barri.

Malgrat això, quan un barri és d'extensió menor que la seva secció censal, la interpolació pot generar desviacions molt significatives que cal evitar. En aquests casos cal agrupar aquests barris petits amb d'altres per obtenir dades més fiables o, per ser exactes, no oferir dades enganyosament precises.

Per altra banda, també ha calgut agrupar barris per homogeneïtzar la distribució de recursos entre els municipis metropolitans i aconseguir un mapa conjunt mitjanament homogeni. Això ha fet apropar casos tan diversos com el de Sant Boi del Llobregat, que proposa una divisió en sis grans barris per a una població d'aproximadament 90.000 habitants, mentre que Sant Cugat del Vallès, amb una població molt similar, en proposa al voltant d'una cinquantena.

La decisió adoptada per homogeneïtzar el mapa d'àmbits estadístics metropolitans ha estat la d'assignar un nombre d'àmbits estadístics per cada municipi en funció del seu rang de població. S'ha ofert als municipis la possibilitat d'establir fins a tres àmbits per sobre o per sota del que li pertocaria a l'hora de decidir com s'agrupaven els barris. Aquesta operació dona com a resultat una mitjana de 12.100 habitants per àmbit estadístic, que és la tendència general observada en les propostes municipals. Aquesta decisió es pot reconsiderar en un futur si es compta amb els recursos necessaris i si els municipis amb una divisió de barris més fina li atorguen oficialitat a aquesta opció.

---

<sup>5</sup> Sobre el mecanisme d'interpolació creat per l'IERMB es pot consultar el ja esmentat: Fernando Antón, Albert Cónsola, Carles Donat, Sergio Porcel, Francesc Coll; *Mapa de barris metropolitans i de les àrees estadístiques de referència* (2016). Consultable a: <https://www.institutmetropoli.cat/estudi/mapa-de-barris-metropolitans-i-de-les-arees-estadistiques-de-referencia/>

En gairebé tots els casos aquesta homogeneïtzació significava agrupar barris, aplicar criteris de similitud i sumar a la denominació dels àmbits la denominació dels barris agrupats.



Figura 6. Relació entre el número d'habitants de cada municipi (eix X) i el número d'àmbits estadístics metropolitans de cadascun (eix Y).

Font: Elaboració pròpia a partir de les reunions realitzades amb els ajuntaments, 2020.

## 4. L'AGRUPACIÓ EN ÀMBITS ESTADÍSTICS METROPOLITANS

Un cop redissenyada la delimitació, calia consultar-la i negociar-la amb els municipis perquè poguessin fer seva la delimitació en base als tres criteris anteriors i perquè aportessin el seu coneixement del territori. Per tant, calia fer una segona volta de contactes amb l'àmbit municipal. A les reunions mantingudes els tres primers mesos de l'any 2020 pel Servei d'Estratègia Urbana i Metropolitana de l'AMB amb responsables tècnics i polítics dels serveis de territori i, quan existien, també amb els serveis de dades municipals, es va comprovar la vigència de les divisions obtingudes per l'IERMB tres anys abans, es va proposar l'agrupació dels barris en àmbits estadístics i, en els casos necessaris, es va estendre la delimitació al sòl productiu i no urbanitzable. Així es van recollir les recomanacions municipals, sempre que fossin compatibles amb les condicions tècniques establertes pel mapa, i es va arribar a acords en el 100% dels casos.

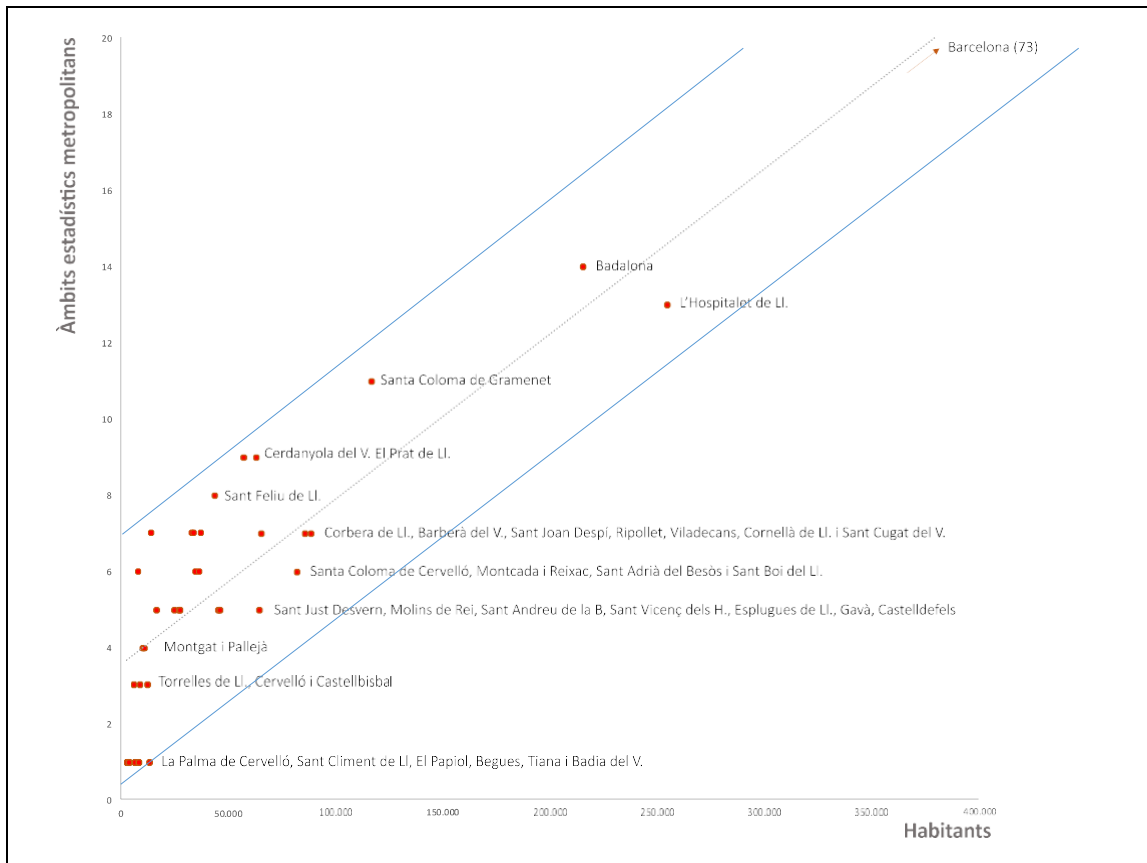
En aquesta etapa de treball conjunt amb els ajuntaments, a la majoria dels casos (24 municipis) es va respectar l'estructura de barris que ja havia proposat l'IERMB acordant, quan calia, les agrupacions de barris en àmbits seguint criteris d'afinitat en renda de la població, coincidència en els períodes de desenvolupament del teixit urbà o existència d'un teixit social organitzat compartit, que es revelava en forma d'associacions de veïns i veïnes o festes de barri.

Un segon grup de nou municipis va proposar petites modificacions per ajustar, lleument, les delimitacions seguint els mateixos criteris que a l'apartat anterior o bé per reflectir-hi desenvolupaments urbans recents.

Només tres municipis van aprofitar l'oportunitat per introduir, en allò que consideraven una delimitació en barris poc ajustada, canvis substancials. Però ho van fer complint amb les sol·licitacions generals del mapa d'àmbits estadístics metropolitans.



Figura 7. Tipus d'agrupacions de barris acordades amb els municipis per a la definició posterior dels àmbits estadístics metropolitans.

Font: Elaboració pròpia a partir de les reunions realitzades amb els ajuntaments, 2020.

Així, després de tot el procés de recerca i validació, es va arribar a un mapa final que presentem aquí. Està format per **268 Àmbits Estadístics Metropolitans (AEM)** que cobreixen tot el territori metropolità i responen a la denominació dels noms dels barris que agrupen.

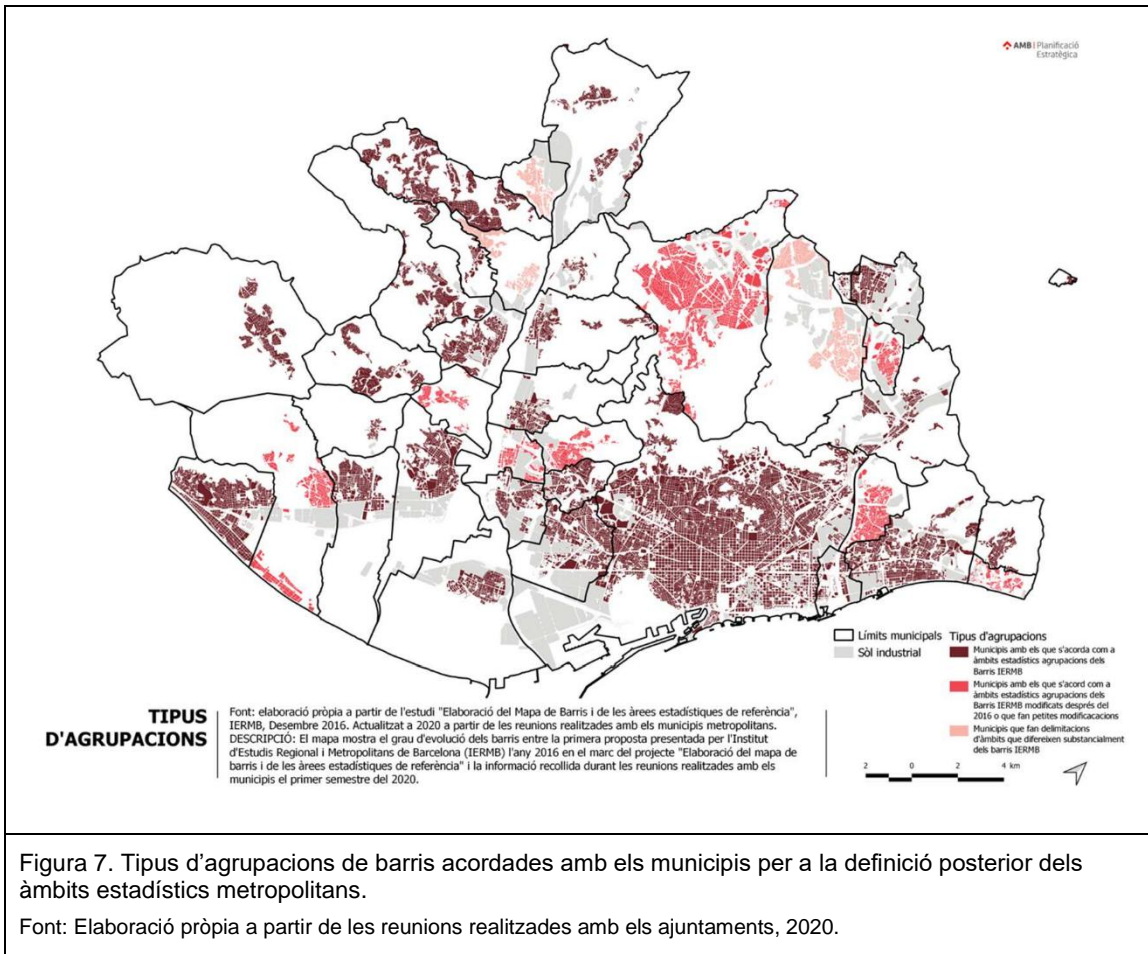

Figura 8. Diagrama de flux de les accions realitzades per a la delimitació dels àmbits estadístics metropolitans.

Font: Elaboració pròpia, 2020.

El mapa resultant haurà d'adaptar-se als desenvolupaments urbans futurs o a definicions oficials de barris futures. Però que ja des d'ara presenta una credibilitat suficient i una utilitat indubtable per la gestió i la governança metropolitanas.

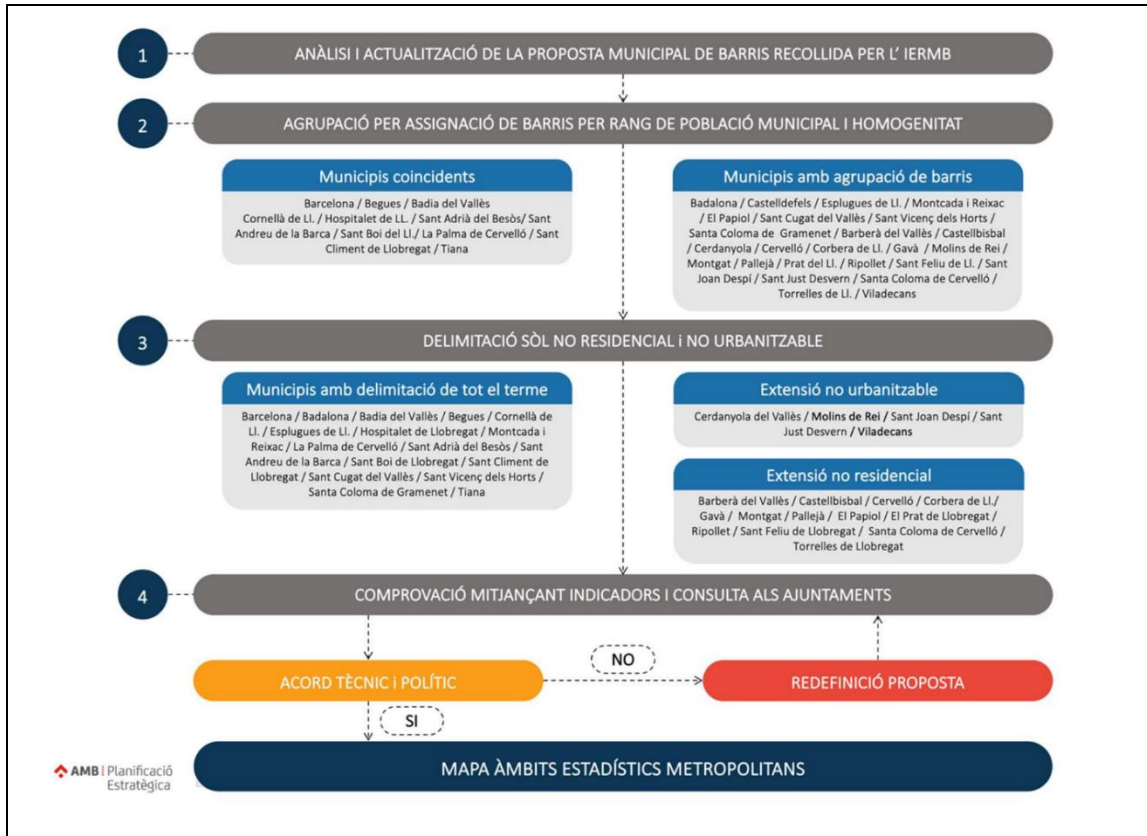

Figura 9. Mapa dels àmbits estadístics metropolitans.

Font: Elaboració pròpia a partir del treball previ de l'IERMB i les reunions realitzades amb els ajuntaments, 2020.

## ÀMBITS ESTADÍSTICS METROPOLITANS

Classificació dels municipis	Municipi	Població 2021	Àmbits estadístics metropolitans	Habitants / àmbit	Habitants / IERMB	Barris IERMB	Àmbits estadístics metropolitans
<b>Municipis de més de 200.000 habitants</b>	Barcelona	1.620.343	73	22.196	22.196	73	73
	L'Hospitalet de Llobregat	261.068	13	20.082	20.082	13	13
	Badalona	217.742	14	15.553	6.404	34	14
<b>Municipis de 200.000 habitants a 40.000 habitants</b>	Santa Coloma de Gramenet	118.822	11	10.802	7.426	16	11
	Sant Cugat del Vallès	90.665	7	12.952	1.850	49	7
	Cornellà de Llobregat	87.173	7	12.453	12.453	7	7
	Sant Boi de Llobregat	82.904	6	13.817	13.817	6	6
	Viladecans	66.167	7	9.452	5.090	13	7
	Castelldefels	66.376	5	13.275	3.493	19	5
	El Prat de Llobregat	64.133	9	7.126	6.413	10	9
	Cerdanyola del Vallès	57.739	9	6.415	2.625	22	9
	Gavà	46.705	5	9.341	1.946	24	5
	Esplugues de Llobregat	46.355	5	9.271	3.863	12	5
	Sant Feliu de Llobregat	44.474	8	5.559	4.447	10	8
<b>Municipis de 40.000 habitants a 20.000 habitants</b>	Ripollet	38.346	7	5.478	4.793	8	7
	Sant Adrià de Besòs	38.346	6	6.391	6.391	6	6
	Montcada i Reixac	35.599	6	5.933	2.738	13	6
	Sant Joan Despí	34.084	7	4.869	4.261	8	7
	Barberà del Vallès	32.839	7	4.691	3.649	9	7
	Sant Vicenç dels Horts	27.902	5	5.580	2.325	12	5
	Sant Andreu de la Barca	27.332	5	5.466	6.833	4	5
<b>Municipis menors de 20.000 habitants</b>	Molins de Rei	25.686	5	5.137	2.335	11	5
	Sant Just Desvern	17.494	5	3.499	1.458	12	5
	Corbera de Llobregat	14.643	7	2.092	458	32	7
	Badia del Vallès	13.417	1	13.417	*	0	1
	Castellbisbal	12.332	3	4.111	1.233	10	3
	Montgat	11.819	4	2.955	739	16	4
	Pallejà	11.486	4	2.872	3.829	3	4
	Cervelló	8.970	3	2.990	561	16	3
	Tiana	8.709	1	8.709	*	0	1
	Santa Coloma de Cervelló	8.179	6	1.363	1.636	5	6
	Begues	6.961	1	6.961	*	0	1
	Torrelles de Llobregat	5.945	3	1.982	849	7	3
	El Papiol	4.103	1	4.103	821	5	1
	Sant Climent de Llobregat	4.107	1	4.107	*	0	1
La Palma de Cervelló	2.982	1	2.982	*	0	1	
<b>Desviació estàndard i total de delimitacions:</b>				<b>5060</b>	<b>5251</b>	<b>485</b>	<b>268</b>

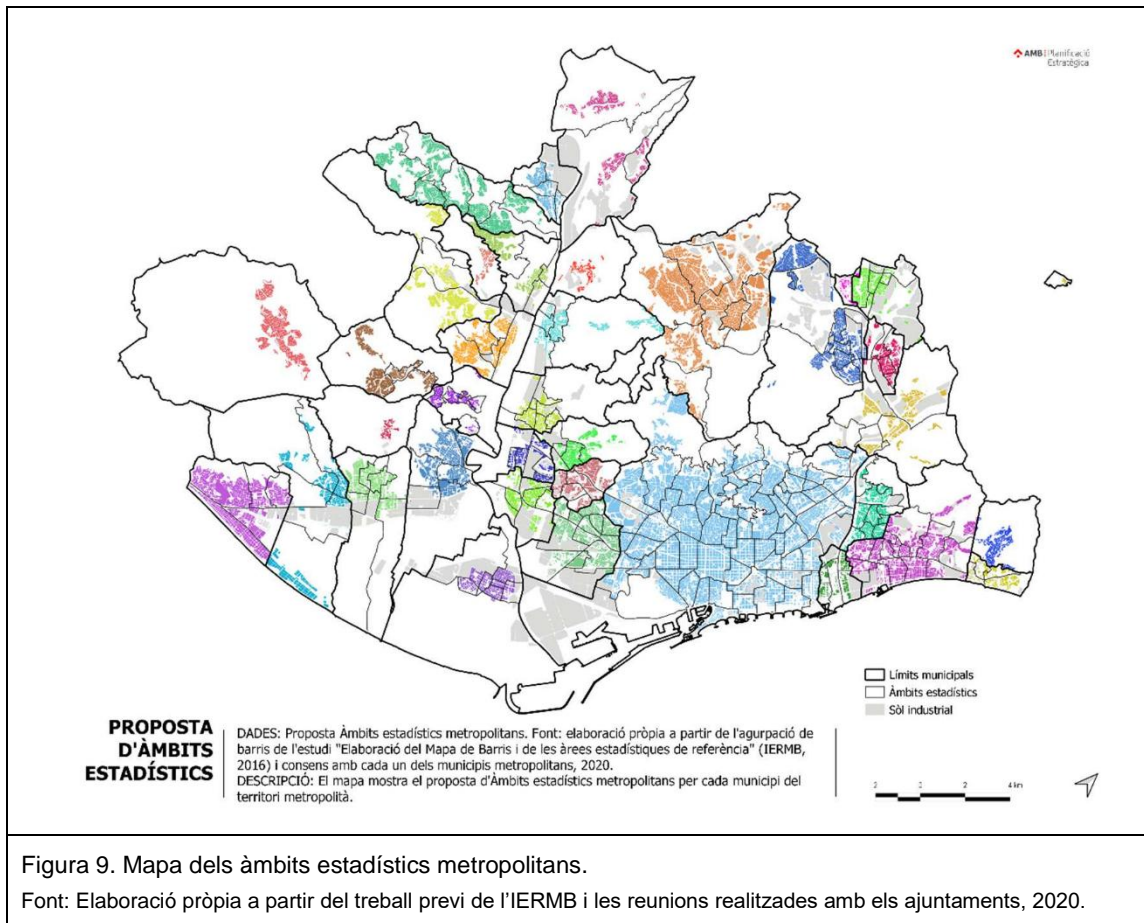
\* El municipi no compta amb un divisió específica

Taula 1. Distribució final dels municipis i dels àmbits estadístics metropolitans.

Font: elaboració pròpia, 2024

Per fomentar-ne la difusió, l'octubre de 2020 la delimitació dels àmbits estadístics metropolitans es va portar al Consell Metropolità com a assabentat. Actualment diverses institucions alienes a l'AMB, com l'Institut Metròpoli, la Diputació de Barcelona o la Generalitat de Catalunya, ja la fan servir com a format de presentació i lliurament de dades, tot seguint una tendència que es treballarà perquè es vagi expandint i consolidant tant dins com fora de l'AMB.

Al llarg de l'any 2023 s'ha rebut i validat una proposta de modificació de la delimitació dels AEM al municipi de Barberà del Vallès per part del seu Ajuntament. En concret, es proposa que la zona del Parc Central (entorn a 15 hectàrees), ubicada al nord del terme municipal, passi a formar part de l'AEM "Parc Central" enlloc de l'AEM "Can Gorgs, Can Gorgs II, Estació - Ca n'Esteper" (per a més detall, veure Annex 1. Delimitació dels AEM per municipis).

En el procés d'integració d'aquest canvi en la delimitació dels AEM, s'ha aprofitat per realitzar,



juntament amb l'Institut Metròpoli (tal com s'anomena l'IERMB a partir de l'aprovació dels nous Estatuts al maig 2024), un treball de revisió dels límits i reajustar algunes delimitacions on s'havien detectat lleugeres incongruències respecte a altres límits administratius existents tant municipals com inframunicipals (és el cas, per exemple, dels termes municipals de Badalona i de Santa Coloma de Gramenet).



Figura 10. Mapa dels àmbits estadístics metropolitans (2020). Actualització 2024.

Font: Elaboració pròpia a partir del treball previ, del treball conjunt amb l'Institut Metròpoli i de peticions específiques dels municipis durant l'any 2023.

## ANNEX 1: DELIMITACIÓ DELS AEM PER MUNICIPIS

Per a cadascun dels municipis metropolitans es presenta la informació corresponent a la delimitació anterior dels Àmbits Estadístics Metropolitans (AEM) (publicada l'any 2020) i a l'actualització de l'any 2024, per tal de deixar evidència dels canvis efectuats.

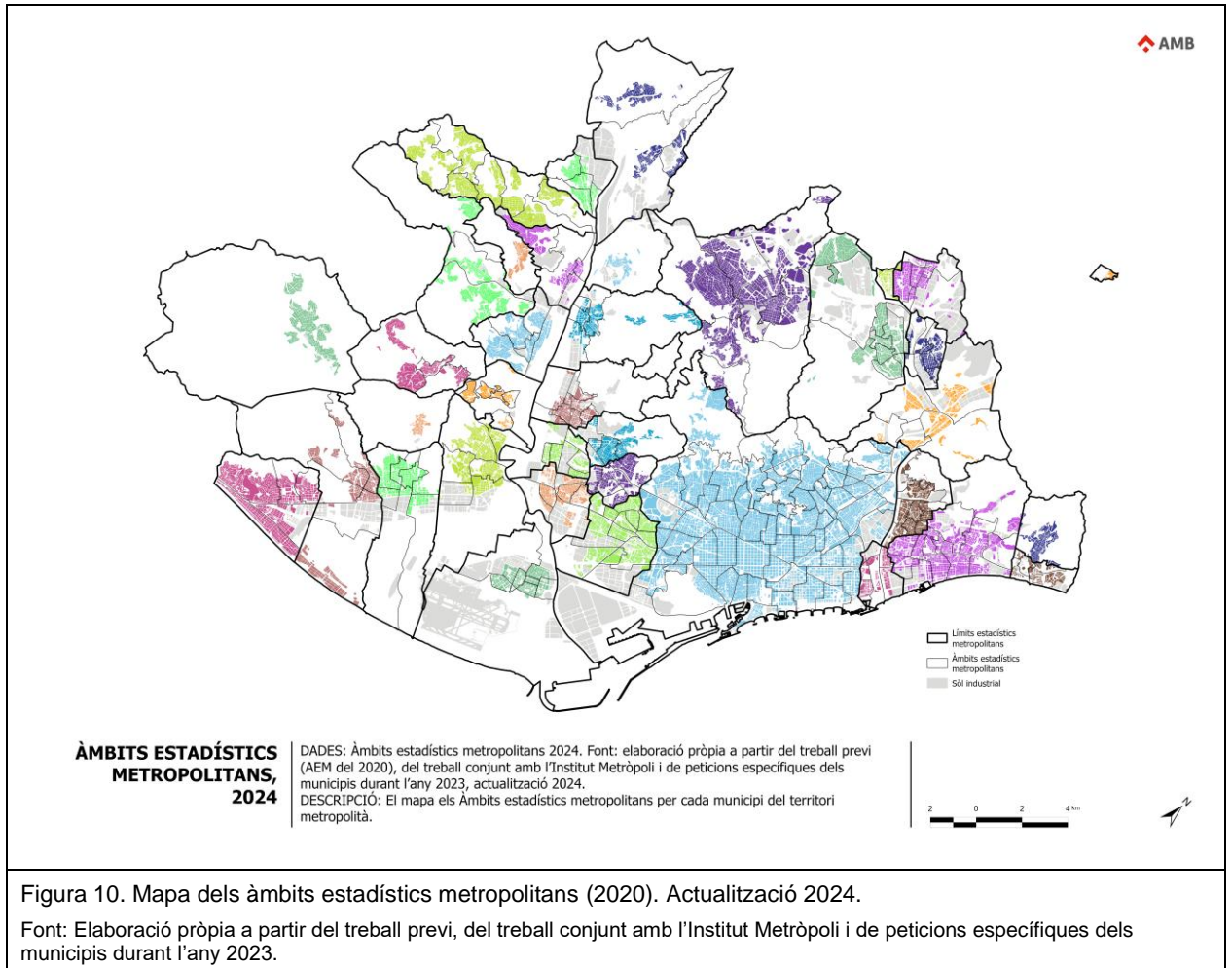
Com ja s'ha comentat anteriorment, aquests canvis en les delimitacions dels AEM es deriven de peticions d'algun ajuntament i altres correccions menors dels límits respecte a la delimitació publicada l'any 2020.

Les estadístiques dels AEM per barris calculades l'any 2024 estan fetes a partir de la base cartogràfica del 2024, tot i que les dades analitzades siguin d'anys anteriors.

# 1. BADALONA

## 1.1 Delimitació AEM anterior (publicada l'any 2020)

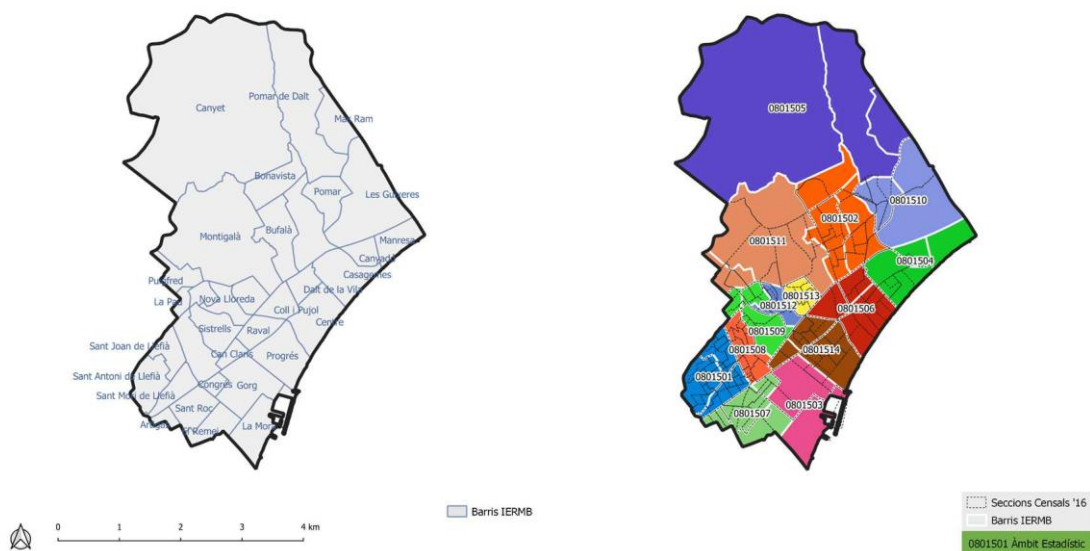

Codi	Àmbits estadístics	Població 2018	Hectàrees
0801501	Sant Antoni de Llefià, Sant Joan de Llefià, Sant Mori de Llefià	42.848	92,36
0801502	Bonavista, Bufalà, Morera	22.102	163,99
0801503	Gorg, La Mora	7.563	118,67
0801504	Canyadó, Casagernes, Manresa	11.473	108,52
0801505	Canyet, Mas Ram, Pomar de Dalt	1.220	766,91
0801506	Centre, Coll i Pujol, Dalt de la Vila	15.798	101,83
0801507	Artigas, Congrés, El Remei, Sant Roc	21.477	85,23
0801508	La Salut	18.452	44,51
0801509	La Pau, Lloreda, Sistrells	13.113	60,19
0801510	Les Guixeres, Pomar	4.681	166,55
0801511	Montigalà, Puigfred	15.651	257,53
0801512	Nova Lloreda	10.135	24,93
0801513	Sant Crist de Can Cabanyes	9.996	23,91
0801514	Can Claris, Progrés, Raval	23.232	96,09

## 1.2 Delimitació AEM actualitzada (2024)

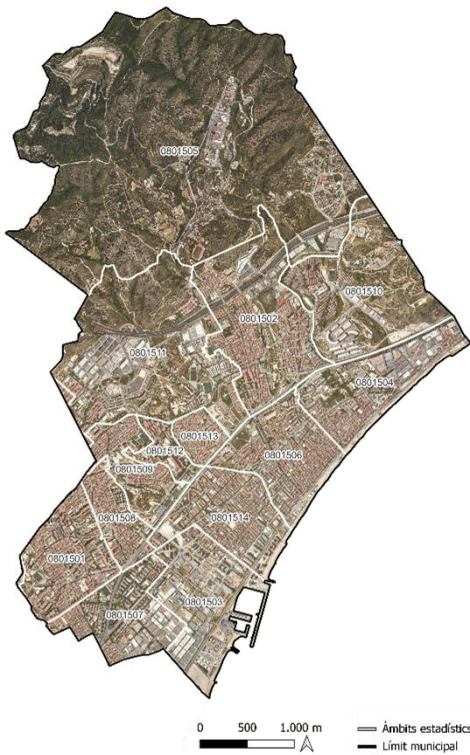

Codi	Àmbits estadístics	Població 2021	Hectàrees
0801501	Sant Antoni de Llefià, Sant Joan de Llefià, Sant Mori de Llefià	43.441	91,50
0801502	Bonavista, Bufalà, Morera	22.369	163,99
0801503	Gorg, La Mora	8.778	118,67
0801504	Canyadó, Casagemes, Manresa	12.312	108,52
0801505	Canyet, Mas Ram, Pomar de Dalt	1.243	766,91
0801506	Centre, Coll i Pujol, Dalt de la Vila	16.329	101,83
0801507	Artigas, Congrès, El Remei, Sant Roc	21.857	85,23
0801508	La Salut	19.424	44,49
0801509	La Pau, Lloreda, Sistrells	14.005	61,86
0801510	Les Guixeres, Pomar	4.590	166,55
0801511	Montigalà, Puigfred	15.530	256,73
0801512	Nova Lloreda	9.442	24,93
0801513	Sant Crist de Can Cabanyes	10.195	23,91
0801514	Can Claris, Progrés, Raval	23.505	96,09

### Resum canvis

Codi	Àmbits estadístics	Població 2018	Població 2021	Hectàrees 2018	Hectàrees 2021	Diferència Població 18-21	Diferència ha 18-23
0801501	Sant Antoni de Llefià, Sant Joan de Llefià, Sant Mori de Llefià	42.848	43.441	92,36	91,50	1,37%	-0,862
0801502	Bonavista, Bufalà, Morera	22.102	22.369	163,99	163,99	1,19%	0
0801503	Gorg, La Mora	7.563	8.778	118,67	118,67	13,84%	0
0801504	Canyadó, Casagemes, Manresa	11.473	12.312	108,52	108,52	6,81%	0
0801505	Canyet, Mas Ram, Pomar de Dalt	1.220	1.243	766,91	766,91	1,85%	0
0801506	Centre, Coll i Pujol, Dalt de la Vila	15.798	16.329	101,83	101,83	3,25%	0
0801507	Artigas, Congrès, El Remei, Sant Roc	21.477	21.857	85,23	85,23	1,74%	0
0801508	La Salut	18.452	19.424	44,51	44,49	5,00%	-0,02
0801509	La Pau, Lloreda, Sistrells	13.113	14.005	60,19	61,86	6,37%	1,676
0801510	Les Guixeres, Pomar	4.681	4.590	166,55	166,55	-1,98%	0
0801511	Montigalà, Puigfred	15.651	15.530	257,53	256,73	-0,78%	-0,798
0801512	Nova Lloreda	10.135	9.442	24,93	24,93	-7,34%	0
0801513	Sant Crist de Can Cabanyes	9.996	10.195	23,91	23,91	1,95%	0
0801514	Can Claris, Progrés, Raval	23.232	23.505	96,09	96,09	1,16%	0

Nota: s'han realitzat uns ajustos als àmbits 0801501, 0801508, 0801509, 0801511 per ajustar els àmbits estadístics amb les seccions censals.

## 2. BADIA DEL VALLÈS

### 2.1 Delimitació AEM anterior (publicada l'any 2020)

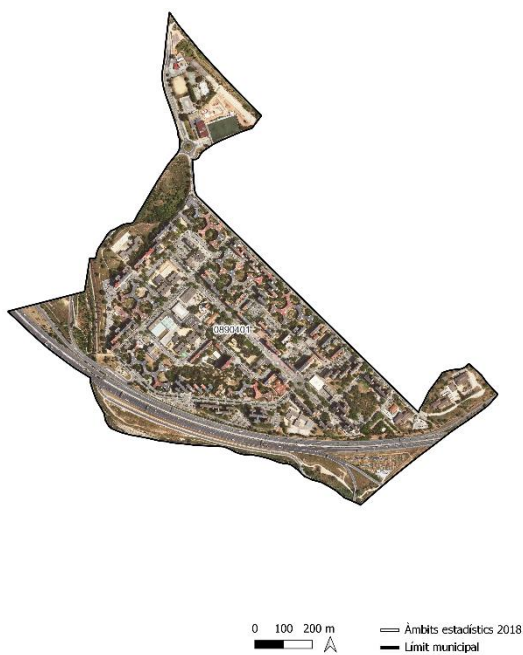
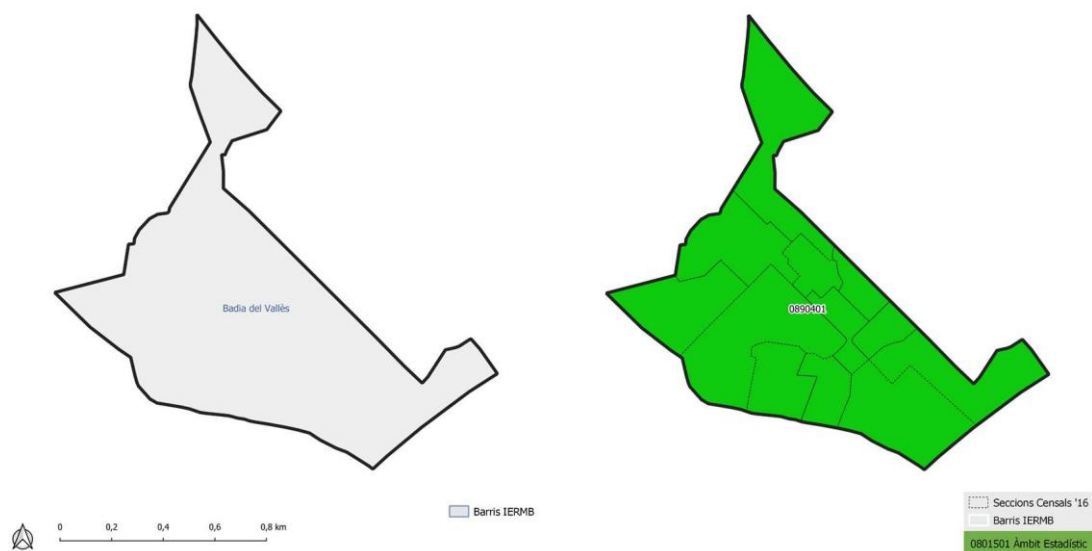

Codi	Àmbits estadístics	Població 2018	Hectàrees
0890401	Badia del Vallès	13.417	93,21

**2.2 Delimitació AEM actualitzada (2024)**

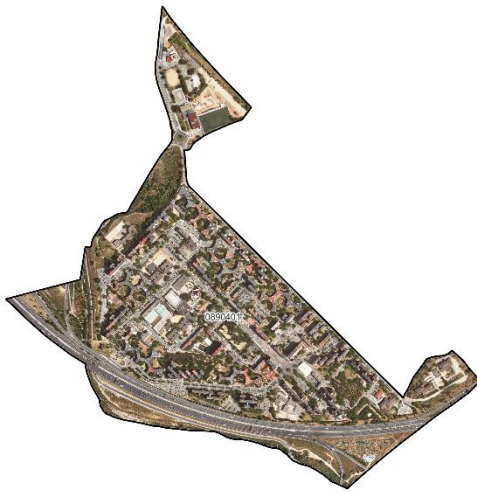

Codi	Àmbits estadístics	Població 2021	Hectàrees
0890401	Badia del Vallès	13.223	93,21

**Resum canvis**

Codi	Àmbits estadístics	Població 2018	Població 2021	Hectàrees	Diferència Població 18-21
0890401	Badia del Vallès	13.417	13.223	93,21	-1,47%

### 3. BARBERÀ DEL VALLÈS

#### 3.1 Delimitació AEM anterior (publicada l'any 2020)

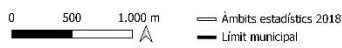
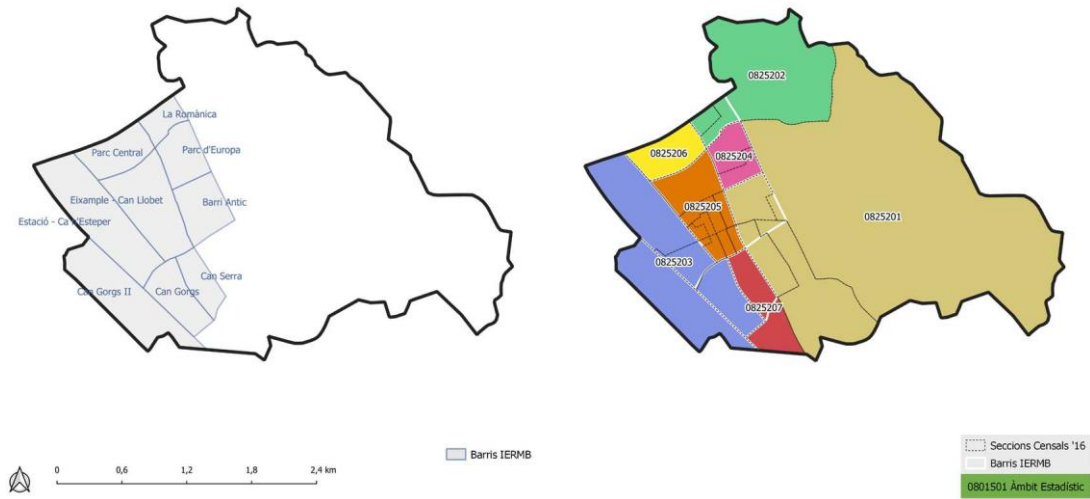

Codi	Àmbits estadístics	Població 2018	Hectàrees
0825201	Barri Antic	6.041	488,78
0825202	La Romànica	2.926	100,99
0825203	Can Gorgs, Can Gorgs II, Estació - Ca n'Esteper	4.420	121,96
0825204	Parc d'Europa	4.062	19,20
0825205	Eixample - Can Llobet	11.371	42,00
0825206	Parc Central	1.764	21,80
0825207	Can Serra	2.255	26,13

### 3.2 Delimitació AEM actualitzada (2024)

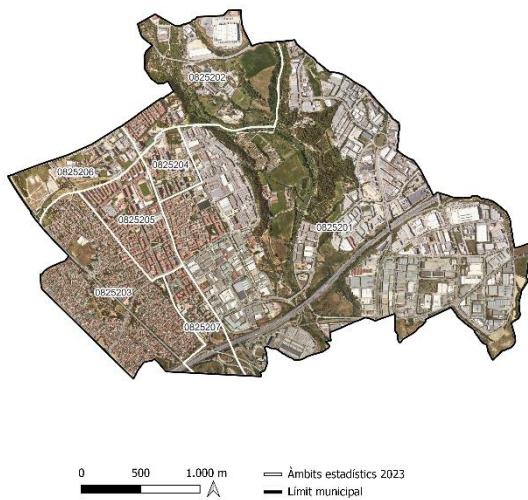

Codi	Àmbits estadístics	Població 2021	Hectàrees
0825201	Barri Antic	6.082	488,78
0825202	La Romànica	2.926	100,99
0825203	Can Gorgs, Can Gorgs II, Estació - Ca n'Esteper	4.563	106,98
0825204	Parc d'Europa	4.137	19,20
0825205	Eixample - Can Llobet	11.298	42,00
0825206	Parc Central	1.794	36,77
0825207	Can Serra	2.204	26,13

#### Resum canvis

Codi	Àmbits estadístics	Població 2018	Població 2021	Hectàrees 2018	Hectàrees 2021	Diferència Població 18-21	Diferència ha 18-21
0825201	Barri Antic	6.041	6.082	488,78	488,78	0,67%	0
0825202	La Romànica	2.926	2.926	100,99	100,99	0	0
0825203	Can Gorgs, Can Gorgs II, Estació - Ca n'Esteper	4.420	4.563	121,96	106,98	3,13%	-14,986
0825204	Parc d'Europa	4.062	4.137	19,20	19,20	1,81%	0
0825205	Eixample - Can Llobet	11.371	11.298	42,00	42,00	-0,65%	0
0825206	Parc Central	1.764	1.794	21,80	36,77	1,67%	14,974
0825207	Can Serra	2.255	2.204	26,13	26,13	-2,31%	0

Nota: s'ha realitzat un canvi en les delimitacions 0825203 i 0825206 a petició de l'Ajuntament al llarg de l'any 2023 per incloure la zona del Parc Central del Vallès a l'àmbit 0825206.



## 4. BARCELONA

### 4.1 Delimitació AEM anterior (publicada l'any 2020)



Codi	Àmbits estadístics	Població 2018	Hectàrees
0801901	El Raval	47.594	109,07
0801902	El Barri Gòtic	21.839	82,40
0801903	La Barceloneta	14.645	116,85
0801904	Sant Pere, Santa Caterina i la Ribera	22.137	111,51
0801905	El Fort Pienc	31.259	92,66
0801906	La Sagrada Família	51.323	104,40
0801907	La Dreta de l'Eixample	44.674	212,49
0801908	L'Antiga Esquerra de l'Eixample	41.979	123,53
0801909	La Nova Esquerra de l'Eixample	57.061	133,86
0801910	Sant Antoni	38.039	80,15
0801911	El Poble Sec	39.397	460,77
0801912	La Marina del Prat Vermell	1.349	1.420,61
0801913	La Marina de Port	30.733	126,26
0801914	La Font de la Guatlla	10.086	29,69
0801915	Hostafrancs	15.841	41,05
0801916	La Bordeta	19.279	57,52
0801917	Sants - Badal	24.570	41,19
0801918	Sants	43.081	109,85
0801919	Les Corts	45.405	141,35
0801920	La Maternitat i Sant Ramon	23.565	191,83
0801921	Pedralbes	11.594	272,76
0801922	Valldrera, El Tibidabo i Les Planes	4.702	1.135,73
0801923	Sarrià	24.405	304,37
0801924	Les Tres Torres	16.232	78,88
0801925	Sant Gervasi - La Bonanova	25.648	223,67
0801926	Sant Gervasi - Galvany	47.594	166,00
0801927	El Putxet i El Farró	29.494	84,69
0801928	Valcarlos i Els Penitents	15.957	124,57
0801929	El Coll	7.427	35,48
0801930	La Salut	13.212	64,73
0801931	La Vila de Gràcia	50.008	132,89
0801932	El Camp d'en Grassot i Gràcia Nova	34.471	65,00
0801933	El Baix Guinardó	25.685	56,02
0801934	Can Baró	9.045	38,40
0801935	El Guinardó	36.757	130,92
0801936	La Font d'en Fargues	9.430	65,77
0801937	El Camel	31.737	94,22
0801938	La Teixonera	11.604	33,73
0801939	Sant Genís dels Agudells	6.950	167,85
0801940	Montbau	5.081	205,73
0801941	La Vall d'Hebron	5.732	73,67
0801942	La Clota	650	17,84
0801943	Horta	26.779	308,04
0801944	Vilapicina i La Torre Llobeta	25.609	56,75
0801945	Porta	25.467	84,17
0801946	El Turó de la Peira	15.542	35,44
0801947	Can Peguera	2.268	11,96
0801948	La Guineueta	15.271	61,18
0801949	Canyelles	6.879	79,11
0801950	Les Roquetes	15.711	64,22
0801951	Verdun	12.410	23,76
0801952	La Prosperitat	26.505	59,52
0801953	La Trinitat Nova	7.346	57,31
0801954	Torre Baró	2.880	176,06
0801955	Ciutat Meridiana	10.579	36,91
0801956	Valldona	1.401	60,64
0801957	La Trinitat Vella	10.011	81,67
0801958	Baró de Viver	2.532	23,01
0801959	El Bon Pastor	12.700	188,36
0801960	Sant Andreu	57.551	184,25
0801961	La Sagrera	29.205	98,17
0801962	El Congrés i Els Indians	14.160	40,73
0801963	Navas	22.073	42,36
0801964	El Camp de l'Arpa del Clot	38.176	74,22
0801965	El Clot	26.965	69,63
0801966	El Parc i La Llacuna del Poblenou	15.254	112,56
0801967	La Vila Olímpica del Poblenou	9.265	92,08
0801968	El Poblenou	33.844	153,73
0801969	Diagonal Mar i el Front Marítim del Poblenou	13.574	120,18
0801970	El Besòs i el Maresme	23.582	130,34
0801971	Provençals del Poblenou	20.534	110,57
0801972	Sant Martí de Provençals	26.015	73,73
0801973	La Veneda i la Pau	28.751	112,76

### 4.2 Delimitació AEM actualitzada (2024)



Codi	Àmbits estadístics	Població 2018	Població 2021	Hectàrees	Diferència	Població 18-21
0801901	El Raval	47.594	47.221	109,07	-0,79%	
0801902	El Barri Gòtic	18.629	21.839	82,40	14,70%	
0801903	La Barceloneta	14.857	14.645	116,85	-1,45%	
0801904	Sant Pere, Santa Caterina i la Ribera	22.590	22.137	111,51	-2,05%	
0801905	El Fort Pienc	32.349	31.259	92,66	-3,49%	
0801906	La Sagrada Família	51.385	51.323	104,40	-0,12%	
0801907	La Dreta de l'Eixample	43.515	44.674	212,49	2,59%	
0801908	L'Antiga Esquerra de l'Eixample	42.393	41.979	123,53	-0,99%	
0801909	La Nova Esquerra de l'Eixample	58.032	57.061	133,86	-1,70%	
0801910	Sant Antoni	38.236	38.039	80,15	-0,52%	
0801911	El Poble Sec	39.995	39.397	460,77	-1,52%	
0801912	La Marina del Prat Vermell	1.196	1.349	1.420,61	11,34%	
0801913	La Marina de Port	30.958	30.733	126,26	-0,73%	
0801914	La Font de la Guatlla	10.265	10.086	29,69	-1,77%	
0801915	Hostafrancs	16.014	15.841	41,05	-1,09%	
0801916	La Bordeta	19.346	19.279	57,52	-0,35%	
0801917	Sants - Badal	24.312	24.570	41,19	1,05%	
0801918	Sants	42.005	43.081	109,85	2,50%	
0801919	Les Corts	46.274	45.405	141,35	-1,91%	
0801920	La Maternitat i Sant Ramon	23.836	23.565	191,83	-1,15%	
0801921	Pedralbes	11.880	11.594	272,76	-2,47%	
0801922	Vallvidrera, El Tibidabo i Les Planes	4.698	4.702	1.135,73	0,09%	
0801923	Sarrià	24.901	24.405	304,37	-2,03%	
0801924	Les Tres Torres	16.591	16.232	78,88	-2,21%	
0801925	Sant Gervasi - La Bonanova	25.919	25.648	223,67	-1,06%	
0801926	Sant Gervasi - Galvany	47.594	46.824	166,00	-1,64%	
0801927	El Putxet i El Farró	29.494	29.645	84,69	0,51%	
0801928	Vallcarca i Els Penitents	15.957	16.170	124,57	1,32%	
0801929	El Coll	7.427	7.589	35,48	2,13%	
0801930	La Salut	13.212	13.291	64,73	0,59%	
0801931	La Vila de Gràcia	50.008	49.481	132,69	-1,07%	
0801932	El Camp d'en Grassot i Gràcia Nova	34.471	34.926	65,00	1,30%	
0801933	El Baix Guinardó	25.685	25.593	56,02	-0,36%	
0801934	Can Baró	9.045	9.230	38,40	2,00%	
0801935	El Guinardó	36.757	36.958	130,92	0,54%	
0801936	La Font d'en Fargues	9.430	9.474	65,77	0,46%	
0801937	El Carmel	31.737	32.431	94,22	2,14%	
0801938	La Teixonera	11.604	11.927	33,73	2,71%	
0801939	Sant Genís dels Agudells	6.950	7.248	167,85	4,11%	
0801940	Montbau	5.081	5.078	205,73	-0,06%	
0801941	La Vall d'Hebron	5.732	5.886	73,67	2,62%	
0801942	La Clota	650	687	17,84	5,39%	
0801943	Horta	26.779	27.691	308,04	3,29%	
0801944	Vilapicina i La Torre Llobeta	25.609	25.678	56,75	0,27%	
0801945	Porta	25.467	27.410	84,17	7,09%	
0801946	El Turó de la Peira	15.542	16.021	35,44	2,99%	
0801947	Can Peguera	2.268	2.241	11,96	-1,20%	
0801948	La Guineueta	15.271	15.194	61,18	-0,51%	
0801949	Canyelles	6.879	6.790	79,11	-1,31%	
0801950	Les Roquetes	15.711	16.363	64,22	3,98%	
0801951	Verdun	12.410	12.734	23,76	2,54%	
0801952	La Prosperitat	26.505	26.678	59,52	0,65%	
0801953	La Trinitat Nova	7.346	7.510	57,31	2,18%	
0801954	Torre Baró	2.880	2.903	176,06	0,79%	
0801955	Ciutat Meridiana	10.579	11.025	36,91	4,05%	
0801956	Vallbona	1.401	1.386	60,64	-1,08%	
0801957	La Trinitat Vella	10.011	10.362	81,67	3,39%	
0801958	Baró de Viver	2.532	2.644	23,01	4,24%	
0801959	El Bon Pastor	12.700	13.559	188,36	6,34%	
0801960	Sant Andreu	57.551	57.955	184,25	0,70%	
0801961	La Sagrera	29.205	29.344	98,17	0,47%	
0801962	El Congrés i Els Indians	14.160	14.422	40,73	1,82%	
0801963	Navas	22.073	22.079	42,36	0,03%	
0801964	El Camp de l'Arpa del Clot	38.176	38.357	74,22	0,47%	
0801965	El Clot	26.965	26.522	69,63	-1,67%	
0801966	El Parc i La Llacuna del Poblenou	15.254	15.600	112,56	2,22%	
0801967	La Vila Olímpica del Poblenou	9.265	9.236	92,08	-0,31%	
0801968	El Poblenou	33.844	33.978	153,73	0,39%	
0801969	Diagonal Mar i el Front Marítim del Poblenou	13.574	13.322	120,18	-1,89%	
0801970	El Besòs i el Maresme	23.582	25.664	130,34	8,11%	
0801971	Provençals del Poblenou	20.534	20.950	110,57	1,99%	
0801972	Sant Martí de Provençals	26.015	26.033	73,73	0,07%	
0801973	La Verneda i la Pau	28.751	28.577	112,78	-0,61%	

## 5. BEGUES

### 5.1 Delimitació AEM anterior (publicada l'any 2020)

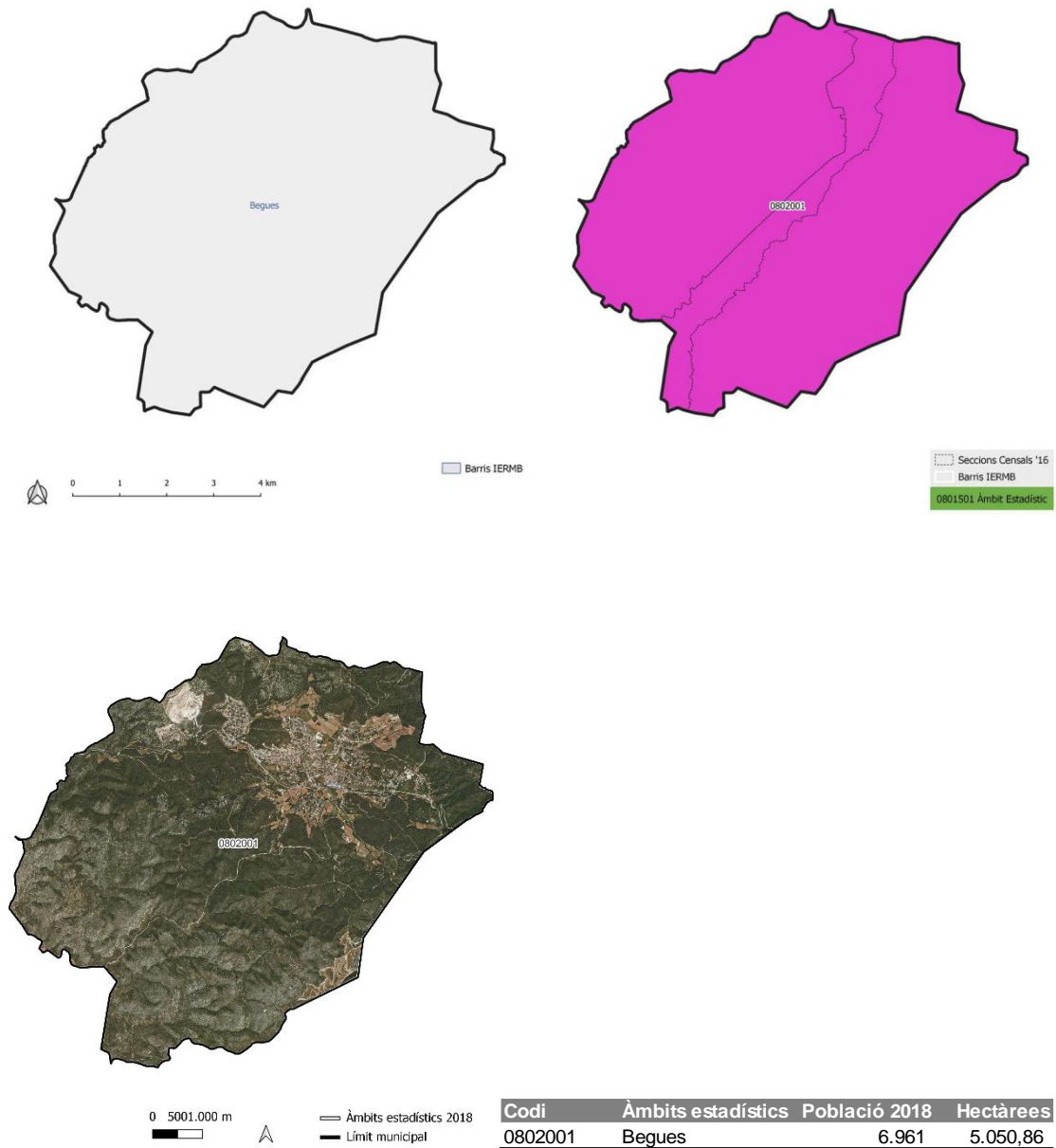

## 5.2 Delimitació AEM actualitzada (2024)



0 5001.000 m



— Àmbits estadístics 2023

— Limit municipal

Codi	Àmbits estadístics	Població 2021	Hectàrees
0802001	Begues	7.350	5.050,86

### Resum canvis

Codi	Àmbits estadístics	Població 2018	Població 2021	Hectàrees	Diferència Població 18-21
0802001	Begues	6.961	7.350	5.050,86	5,29%

## 6. CASTELLBISBAL

### 6.1 Delimitació AEM anterior (publicada l'any 2020)

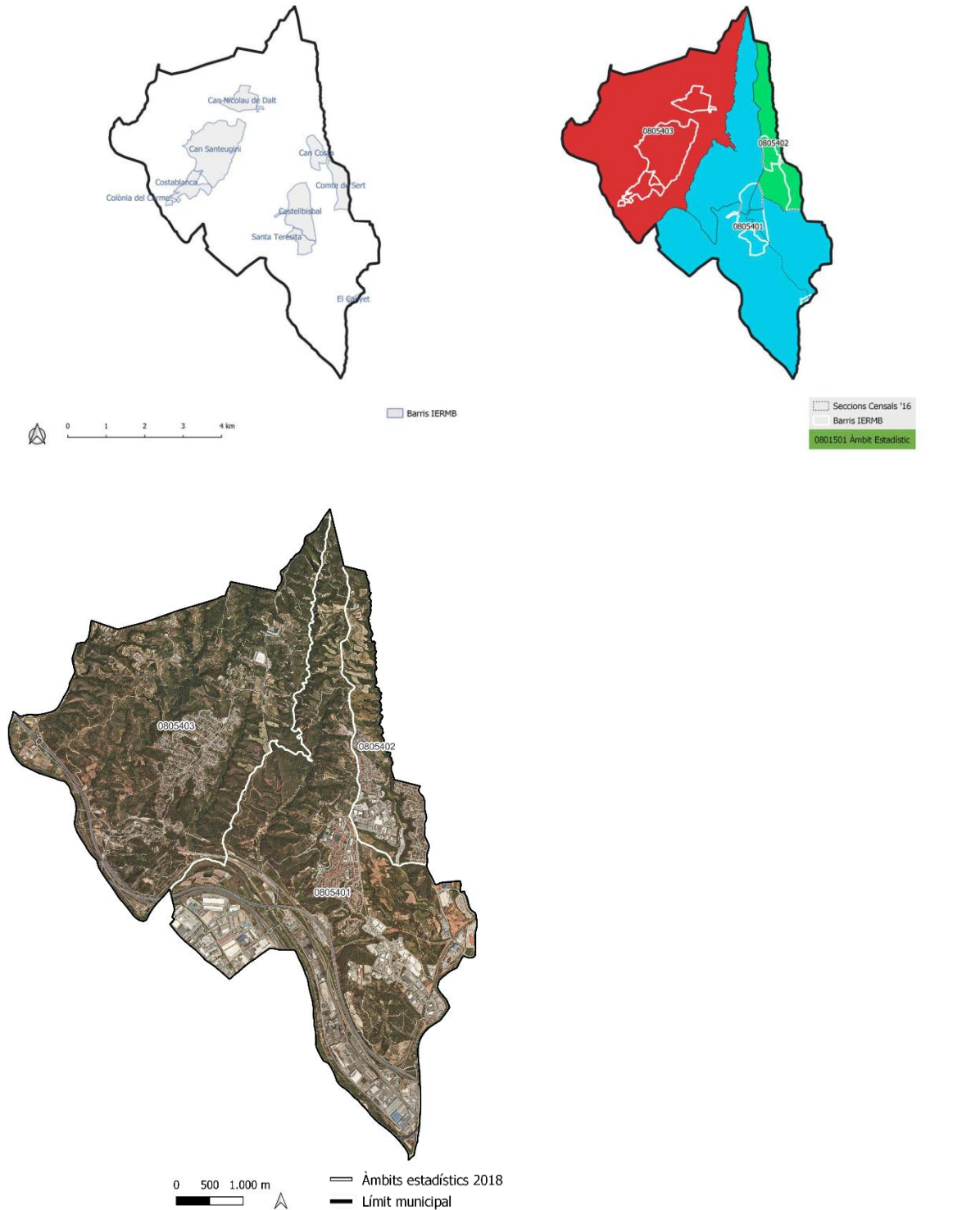

Codi	Àmbits estadístics	Població 2018	Hectàrees
0805401	Castellbisbal, El Canyet, Santa Teresita	8.094	1.499,92
0805402	Can Costa, Comte de Sert	2.337	250,00
0805403	Can Nicolau de Dalt, Can Santeugini, Casetes de Ca n'Oliveró, Colònia del Carne, Costablanca	1.901	1.348,43

## 6.2 Delimitació AEM actualitzada (2024)



Codi	Àmbits estadístics	Població 2021	Hectàrees
0805401	Castellbisbal, El Canyet, Santa Teresita	8.159	1.499,92
0805402	Can Costa, Comte de Sert	2.390	250,00
0805403	Can Nicolau de Dalt, Can Santeugini, Casetes de Ca n'Oliveró, Colònia del Carme, Costablanca	2.070	1.348,43

## Resum canvis

Codi	Àmbits estadístics	Població 2018	Població 2021	Hectàrees	Diferència Població 18-21
0805401	Castellbisbal, El Canyet, Santa Teresita	8.094	8.159	1.499,92	0,80%
0805402	Can Costa, Comte de Sert	2.337	2.390	250,00	2,22%
0805403	Can Nicolau de Dalt, Can Santeugini, Casetes de Ca n'Oliveró, Colònia del Carme, Costablanca	1.901	2.070	1.348,43	8,16%

## 7. CASTELLDEFELS

### 7.1 Delimitació AEM anterior (publicada l'any 2020)

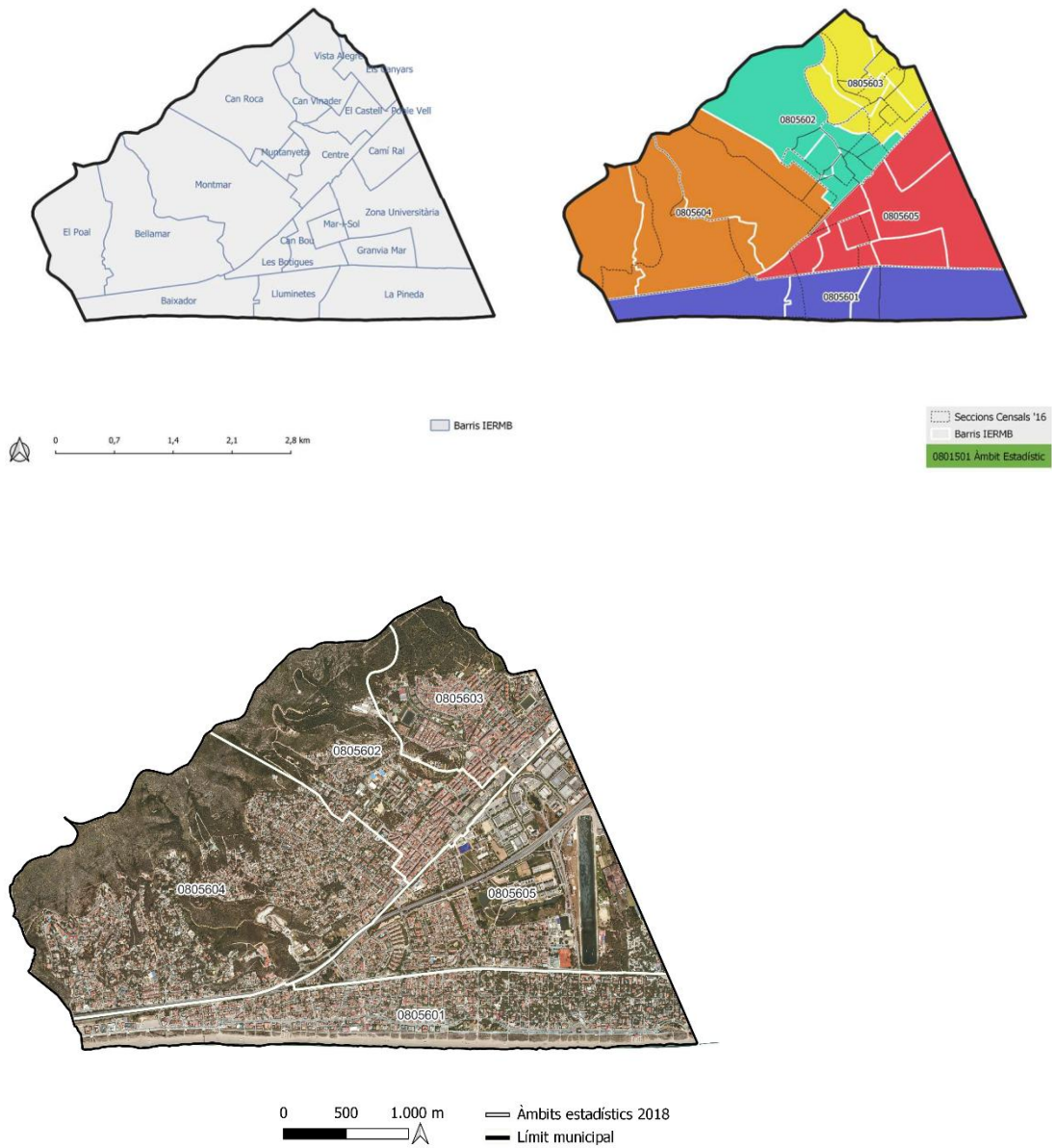

Codi	Àmbits estadístics	Població 2018	Hectàrees
0805601	Platja	10.567	245,10
0805602	Albarells	16.479	189,14
0805603	Serra d'en Llopart	21.484	136,39
0805604	Argelagosa	11.552	454,90
0805605	Olla del Rei	6.292	274,33



## 7.2 Delimitació AEM actualitzada (2024)

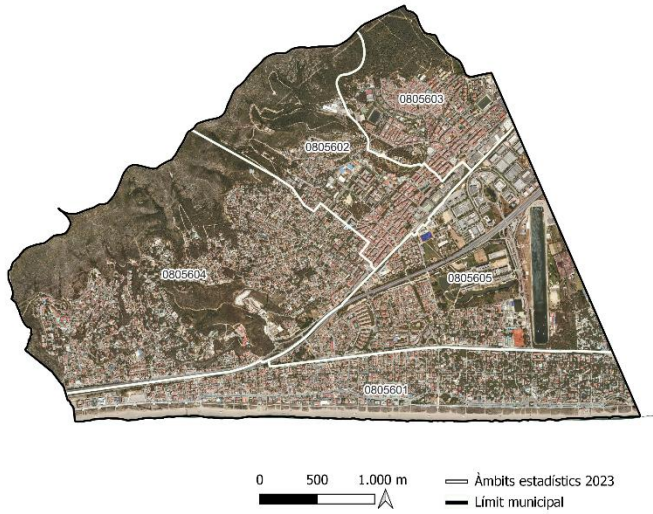

Codi	Àmbits estadístics	Població 2021	Hectàrees
0805601	Platja	11.045	245,10
0805602	Albarells	16.496	189,14
0805603	Serra d'en Llopart	21.501	136,39
0805604	Argelagosa	11.789	454,90
0805605	Olla del Rei	6.366	274,33

### Resum canvis

Codi	Àmbits estadístics	Població 2018	Població 2021	Hectàrees	Diferència Població 18-21
0805601	Platja	10.567	11.045	245,10	4,33%
0805602	Albarells	16.479	16.496	189,14	0,10%
0805603	Serra d'en Llopart	21.484	21.501	136,39	0,08%
0805604	Argelagosa	11.552	11.789	454,90	2,01%
0805605	Olla del Rei	6.292	6.366	274,33	1,16%

## 8. CERDANYOLA DEL VALLÈS

### 8.1 Delimitació AEM anterior (publicada l'any 2020)

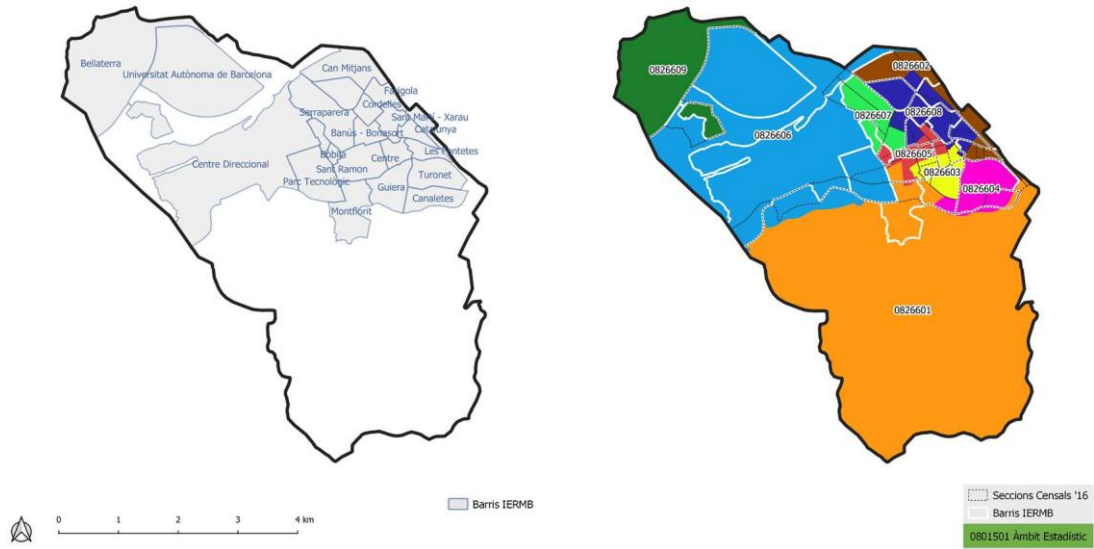

0 500 1.000 m    — Àmbits estadístics 2018  
 — Límit municipal

Codi	Àmbits estadístics	Població 2018	Hectàrees
0826601	Montflorit	3.004	1.481,00
0826602	Farigola, Can Mitjans, Les Fontetes, Carretera de Barcelona	7.974	92,39
0826603	Guiera	3.862	46,62
0826604	Turonet i Canaletes	6.641	83,48
0826605	Centre, Bòbila, Sant Ramon, Banús - Bonasort	10.735	43,87
0826606	Centre Direccional, Parc Tecnològic, Universitat Autònoma de Barcelona	1.053	903,44
0826607	Serraparera, Els Mayols	5.772	68,22
0826608	La Clota - Serraparera, Cordelles, Sant Martí - Xarau, Catalunya	15.887	118,31
0826609	Bellaterra	2.813	247,84

## 8.2 Delimitació AEM actualitzada (2024)



Codi	Àmbits estadístics	Població 2021	Hectàrees
0826601	Montflorit	3.051	1.481,00
0826602	Farigola, Can Mitjans, Les Fontetes, Carretera de Barcelona	8.743	92,39
0826603	Guiera	3.869	46,62
0826604	Turonet i Canaletes	6.546	83,48
0826605	Centre, Bòbila, Sant Ramon, Banús - Bonasort	10.615	43,87
0826606	Centre Direccional, Parc Tecnològic, Universitat Autònoma de Barcelona	975	903,44
0826607	Serraparera, Els Mayols	5.691	68,22
0826608	La Clota - Serraparera, Cordelles, Sant Martí - Xarau, Catalunya	15.748	118,31
0826609	Bellaterra	2.942	247,84

## Resum canvis

Codi	Àmbits estadístics	Població 2018	Població 2021	Hectàrees	Diferència Població 18-21
0826601	Montflorit	3.004	3.051	1.481,00	1,54%
0826602	Farigola, Can Mitjans, Les Fontetes, Carretera de Barcelona	7.974	8.743	92,39	8,80%
0826603	Guiera	3.862	3.869	46,62	0,18%
0826604	Turonet i Canaletes	6.641	6.546	83,48	-1,45%
0826605	Centre, Bòbila, Sant Ramon, Banús - Bonasort	10.735	10.615	43,87	-1,13%
0826606	Centre Direccional, Parc Tecnològic, Universitat Autònoma de Barcelona	1.053	975	903,44	-8,00%
0826607	Serraparera, Els Mayols	5.772	5.691	68,22	-1,42%
0826608	La Clota - Serraparera, Cordelles, Sant Martí - Xarau, Catalunya	15.887	15.748	118,31	-0,88%
0826609	Bellaterra	2.813	2.942	247,84	4,38%

## 9. CERVELLÓ

### 9.1 Delimitació AEM anterior (publicada l'any 2020)

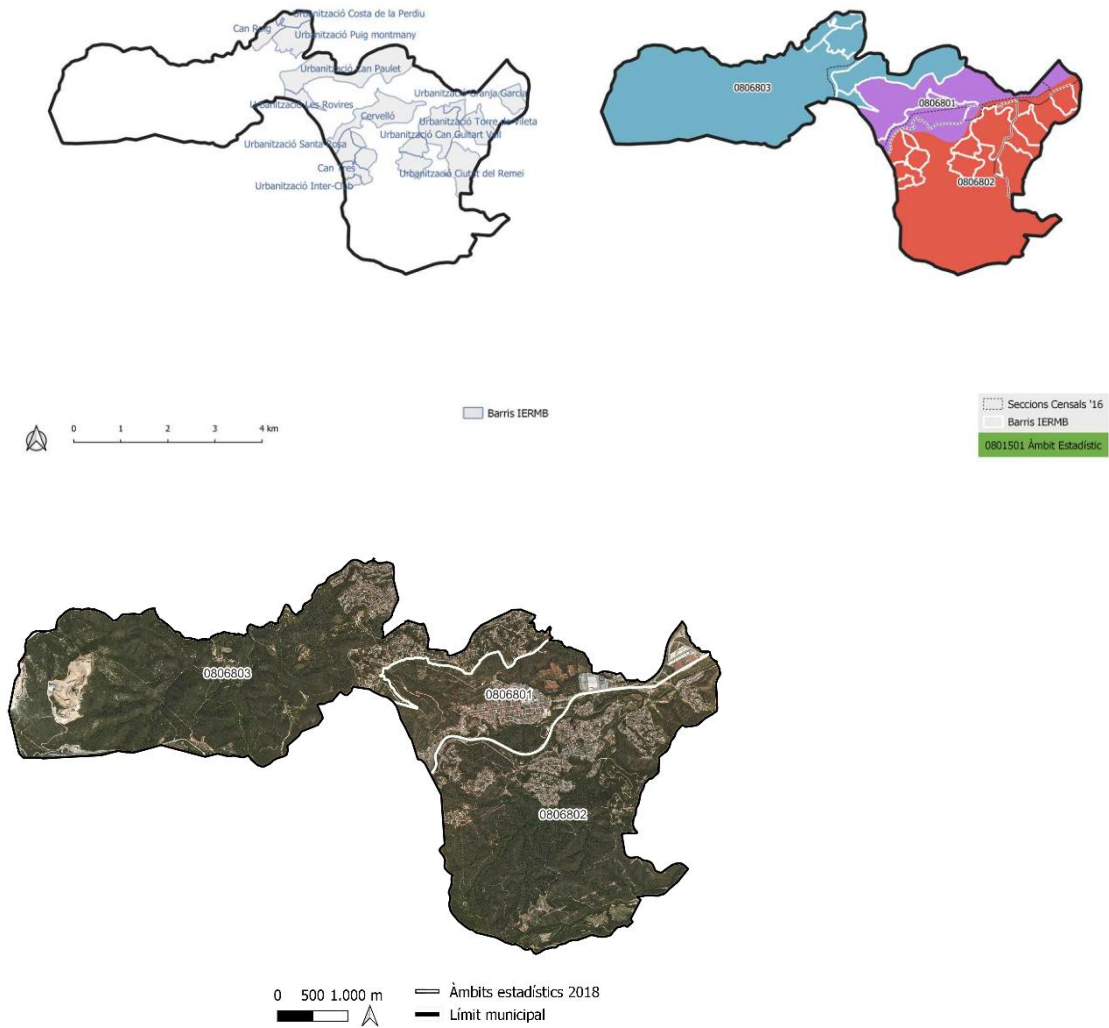

Codi	Àmbits estadístics	Població 2018	Hectàrees
0806801	Cervelló Can Tres, Torre Vileta, Urb. Can Castany, Urb. Can Guitart Vell, Urb. Ciutat del Remei, Urb.	3.875	358,43
0806802	El Mirador, Urb. Granja Garcia, Urb. Inter-Club, Urb. l'Acampament, Urb. Mas de Can Pi, Urb. Santa Rosa, Urb. Torre de Vileta	3.207	970,40
0806803	Can Roig, Urb. Can Paulet, Urb. Costa de la Perdui, Urb. Les Rovires, Urb. Puig Montmany	1.888	1.085,31

## 9.2 Delimitació actualitzada (2024)

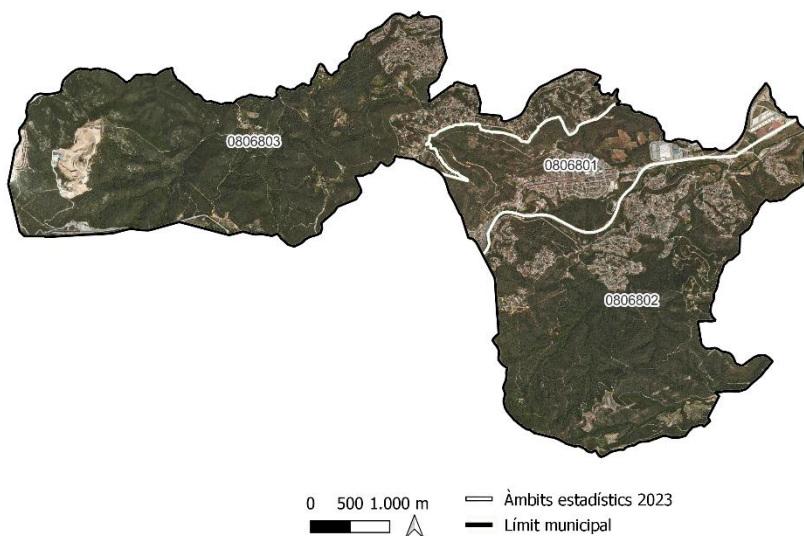

Codi	Àmbits estadístics	Població 2021	Hectàrees
0806801	Cervelló	3.985	358,43
0806802	El Mirador, Urb. Granja Garcia, Urb. Inter-Club, Urb. l'Acampament, Urb. Mas de Can Pi, Urb. Santa Rosa, Urb. Torre de Vileta	3.351	970,40
0806803	Can Roig, Urb. Can Paulet, Urb. Costa de la Perdiu, Urb. Les Rovires, Urb. Puig Montmany	1.887	1.085,31

## Resum canvis

Codi	Àmbits estadístics	Població 2018	Població 2021	Hectàrees	Diferència Població 18-21
0806801	Cervelló	3.875	3.985	358,43	2,76%
0806802	El Mirador, Urb. Granja Garcia, Urb. Inter-Club, Urb. l'Acampament, Urb. Mas de Can Pi, Urb. Santa Rosa, Urb. Torre de Vileta	3.207	3.351	970,40	4,30%
0806803	Can Roig, Urb. Can Paulet, Urb. Costa de la Perdiu, Urb. Les Rovires, Urb. Puig Montmany	1.888	1.887	1.085,31	-0,05%

## 10. CORBERA DE LLOBREGAT

### 10.1 Delimitació AEM anterior (publicada l'any 2020)

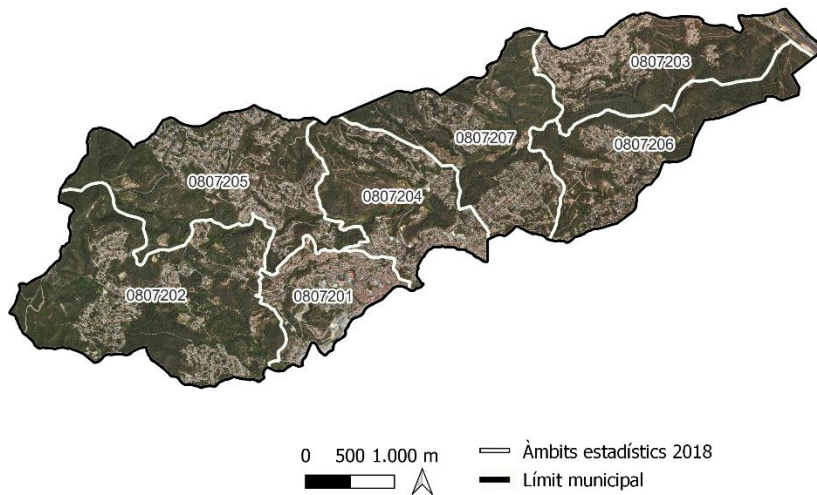
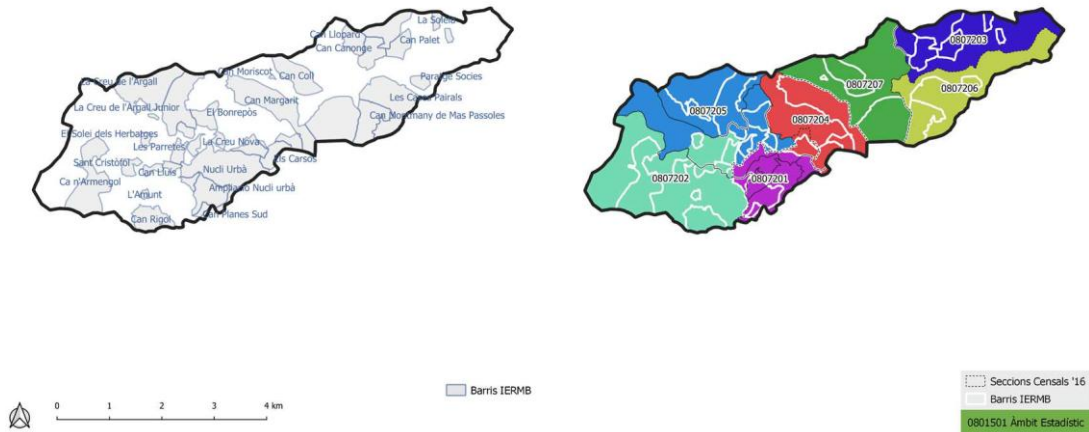

Codi	Àmbits estadístics	Població 2018	Hectàrees
0807201	Ampliació Nucli Urbà, Can Planes Sud, La Servera, Nucli Urbà	6.352	130,24
0807202	Ca n'Armengol, Can Lluís, Can Rigol, El Solei dels Herbatges, Els Guixots, L'Amunt, Les Parretes, Sant Cristòfol	1.348	429,97
0807203	Can Canonge, Can Llopard, Can Palet, La Creu de Sussalba Can Negra, La Soleia, Mas d'en Puig	1.257	234,99
0807204	Can Margarit, El Mirador, El Pontarró, Els Carsos, La Creu Nova	1.555	214,27
0807205	El Bonrepòs, La Creu de l'Argall, La Creu de l'Argall Junior, Les Cases Cremades	2.169	334,19
0807206	Can Montmany de Mas Passoles, Les Cases Pairals, Paratge Socies	892	220,05
0807207	Can Coll, Can Moriscot, Santa Maria de l'Avall	1.070	267,09

## 10.2 Delimitació AEM actualitzada (2024)

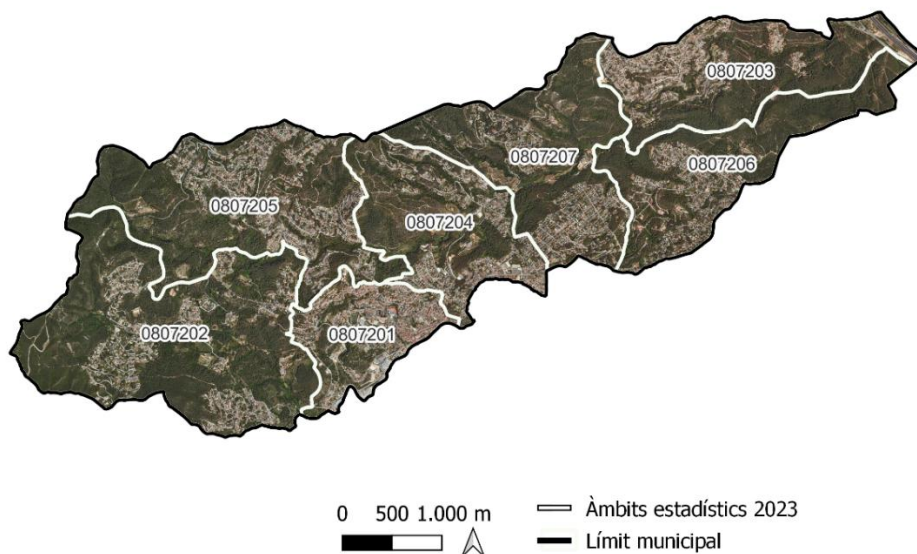

Codi	Àmbits estadístics	Població 2021	Hectàrees
0807201	Ampliació Nucli Urbà, Can Planes Sud, La Servera, Nucli Urbà	6.451	130,24
0807202	Ca n'Armengol, Can Lluís, Can Rigol, El Solei dels Herbatges, Els Guixots, L'Amunt, Les Parretes, Sant Cristòfol	1.426	429,97
0807203	Can Canonge, Can Llopard, Can Palet, La Creu de Sussalba Can Negre, La Soleia, Mas d'en Puig	1.333	234,99
0807204	Can Margarit, El Mirador, El Pontarró, Els Carsos, La Creu Nova	1.593	214,27
0807205	El Bonrepòs, La Creu de l'Argall, La Creu de l'Argall Junior, Les Cases Cremades	2.208	334,19
0807206	Can Montmany de Mas Passoles, Les Cases Pairals, Paratge Sociés	908	220,05
0807207	Can Coll, Can Moriscot, Santa Maria de l'Avall	1.062	267,09

## Resum canvis

Codi	Àmbits estadístics	Població 2018	Població 2021	Hectàrees	Diferència Població 18-21
0807201	Ampliació Nucli Urbà, Can Planes Sud, La Servera, Nucli Urbà	6.352	6.451	130,24	1,53%
0807202	Ca n'Armengol, Can Lluís, Can Rigol, El Solei dels Herbatges, Els Guixots, L'Amunt, Les Parretes, Sant Cristòfol	1.348	1.426	429,97	5,47%
0807203	Can Canonge, Can Llopard, Can Palet, La Creu de Sussalba Can Negre, La Soleia, Mas d'en Puig	1.257	1.333	234,99	5,70%
0807204	Can Margarit, El Mirador, El Pontarró, Els Carsos, La Creu Nova	1.555	1.593	214,27	2,39%
0807205	El Bonrepòs, La Creu de l'Argall, La Creu de l'Argall Junior, Les Cases Cremades	2.169	2.208	334,19	1,77%
0807206	Can Montmany de Mas Passoles, Les Cases Pairals, Paratge Sociés	892	908	220,05	1,76%
0807207	Can Coll, Can Moriscot, Santa Maria de l'Avall	1.070	1.062	267,09	-0,75%

## 11. CORNELLÀ DE LLOBREGAT

### 11.1 Delimitació AEM anterior (publicada l'any 2020)

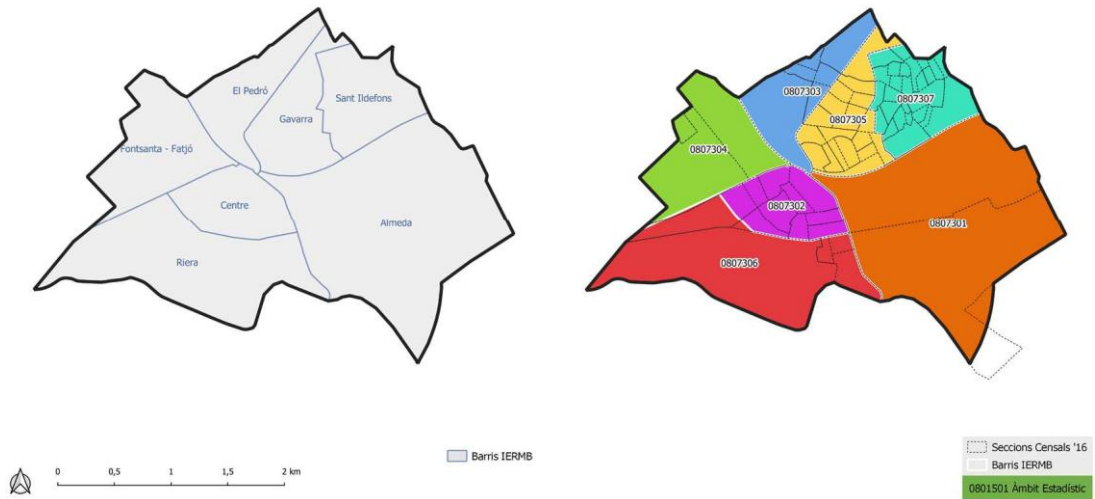

Codi	Àmbits estadístics	Població 2018	Hectàrees
0807301	Almeda	6.026	247,01
0807302	Centre	15.272	50,19
0807303	El Pedró	7.148	57,03
0807304	Font Santa - Fatjó	6.531	82,97
0807305	Gavarra	21.791	59,10
0807306	Riera	5.787	137,58
0807307	Sant Ildefons	24.618	59,38



## 11.2 Delimitació AEM actualitzada (2024)

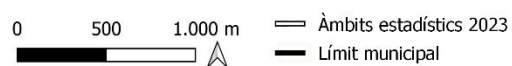

Codi	Àmbits estadístics	Població 2021	Hectàrees
0807301	Almeda	6.439	247,01
0807302	Centre	15.312	50,19
0807303	El Pedró	7.417	57,03
0807304	Fontsanta - Fatjó	6.644	82,97
0807305	Gavarra	22.137	59,10
0807306	Riera	5.861	137,58
0807307	Sant Ildefons	25.490	59,38

### Resum canvis

Codi	Àmbits estadístics	Població 2018	Població 2021	Hectàrees	Diferència Població 18-21
0807301	Almeda	6.026	6.439	247,01	6,41%
0807302	Centre	15.272	15.312	50,19	0,26%
0807303	El Pedró	7.148	7.417	57,03	3,63%
0807304	Fontsanta - Fatjó	6.531	6.644	82,97	1,70%
0807305	Gavarra	21.791	22.137	59,10	1,56%
0807306	Riera	5.787	5.861	137,58	1,26%
0807307	Sant Ildefons	24.618	25.490	59,38	3,42%

## 12. EL PAPIOL

### 12.1 Delimitació AEM anterior (publicada l'any 2020)

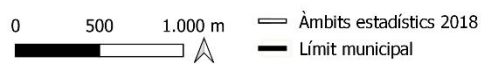
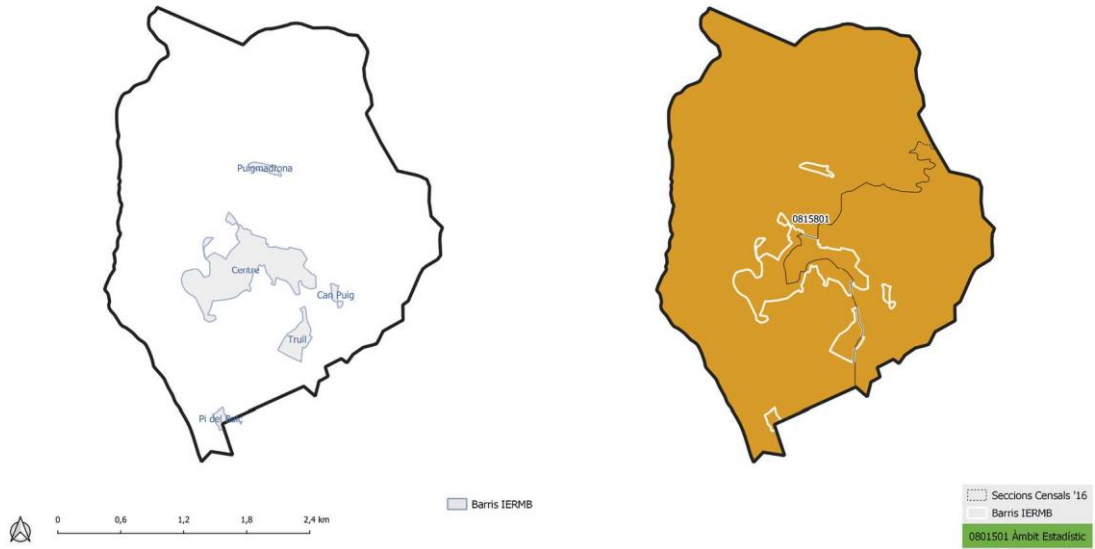

Codi	Àmbits estadístics	Població 2018	Hectàrees
0815801	Can Puig, Centre, Pi del Balç, Puigmadrona, Trull	4.103	885,31

## 12.2 Delimitació AEM actualitzada (2024)

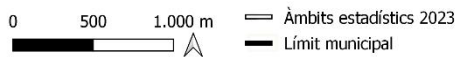

Codi	Àmbits estadístics	Població 2021	Hectàrees
0815801	Can Puig, Centre, Pi del Balç, Puigmadrona, Trull	4.233	885,31

### Resum canvis

Codi	Àmbits estadístics	Població 2018	Població 2021	Hectàrees	Diferència Població 18-21
0815801	Can Puig, Centre, Pi del Balç, Puigmadrona, Trull	4.103	4.233	885,31	3,07%

### 13. EL PRAT DE LLOBREGAT

#### 13.1 Delimitació AEM anterior (publicada l'any 2020)

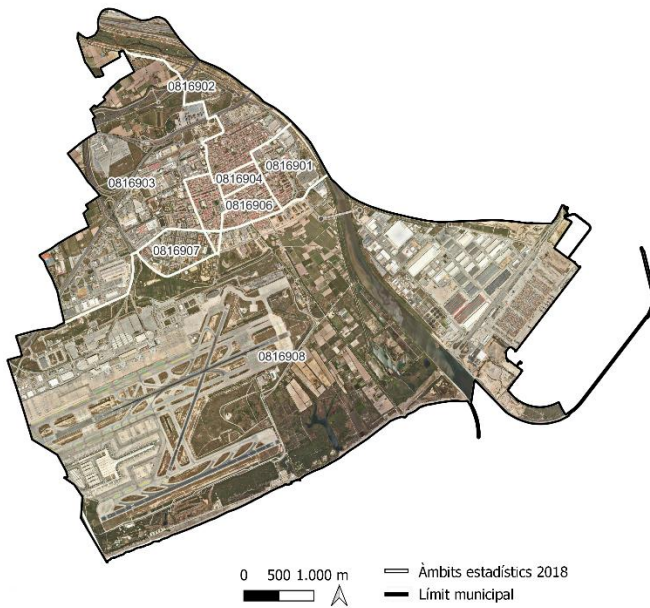
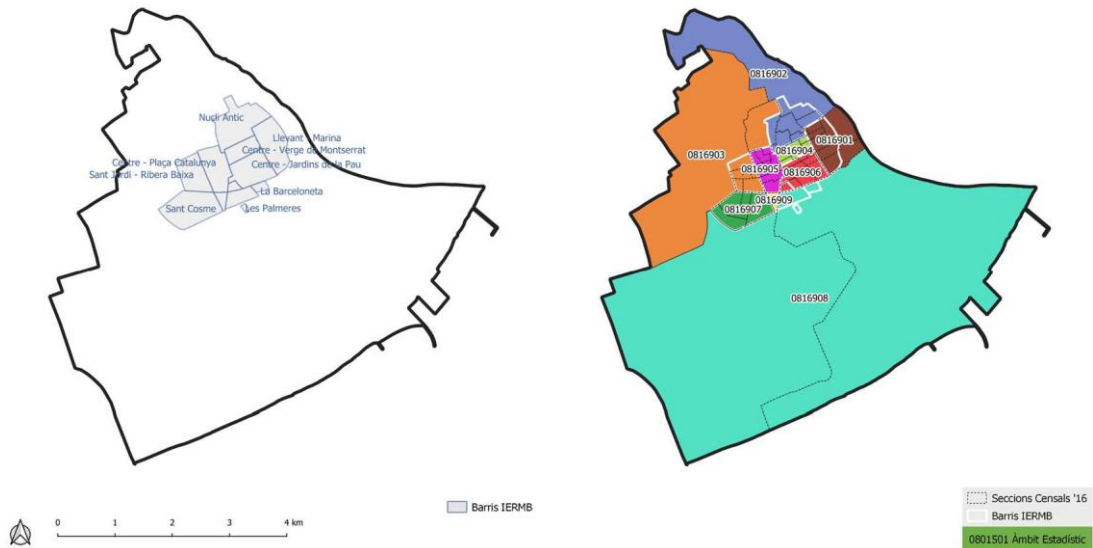

Codi	Àmbits estadístics	Població 2018	Hectàrees
0816901	Llevant - Marina	6.793	74,75
0816902	Nucli Antic	9.407	218,21
0816903	Sant Jordi - Ribera Baixa	6.133	486,78
0816904	Centre - Verge de Montserrat	6.624	16,82
0816905	Centre - Plaça Catalunya	12.708	31,32
0816906	Cases de la Seda, Centre - Jardins de la Pau	13.133	37,59
0816907	Sant Cosme	7.196	49,23
0816908	Eixample Sud (en desenvolupament), La Barceloneta, Les Palmeres	1.376	2.430,89
0816909	La Granja	763	4,48

### 13.2 Delimitació AEM actualitzada (2024)

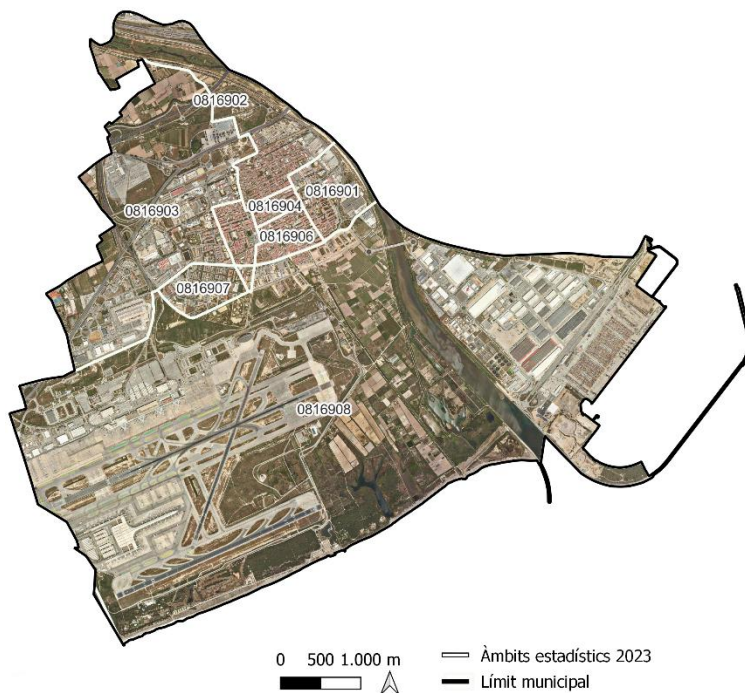

Codi	Àmbits estadístics	Població 2021	Hectàrees
0816901	Llevant - Marina	6.714	74,75
0816902	Nucli Antic	9.741	218,21
0816903	Sant Jordi - Ribera Baixa	5.997	486,78
0816904	Centre - Verge de Montserrat	6.726	16,82
0816905	Centre - Plaça Catalunya	12.827	31,32
0816906	Cases de la Seda, Centre - Jardins de la Pau	13.385	37,59
0816907	Sant Cosme	7.239	49,23
0816908	Eixample Sud (en desenvolupament), La Barceloneta, Les Palmeres	2.103	2.430,89
0816909	La Granja	788	4,48

### Resum canvis

Codi	Àmbits estadístics	Població 2018	Població 2021	Hectàrees	Diferència Població 18-21
0816901	Llevant - Marina	6.793	6.714	74,75	-1,18%
0816902	Nucli Antic	9.407	9.741	218,21	3,43%
0816903	Sant Jordi - Ribera Baixa	6.133	5.997	486,78	-2,27%
0816904	Centre - Verge de Montserrat	6.624	6.726	16,82	1,52%
0816905	Centre - Plaça Catalunya	12.708	12.827	31,32	0,93%
0816906	Cases de la Seda, Centre - Jardins de la Pau	13.133	13.385	37,59	1,88%
0816907	Sant Cosme	7.196	7.239	49,23	0,59%
0816908	Eixample Sud (en desenvolupament), La Barceloneta, Les Palmeres	1.376	2.103	2.430,89	34,57%
0816909	La Granja	763	788	4,48	3,17%

## 14. ESPLUGUES DE LLOBREGAT

### 14.1 Delimitació AEM anterior (publicada l'any 2020)

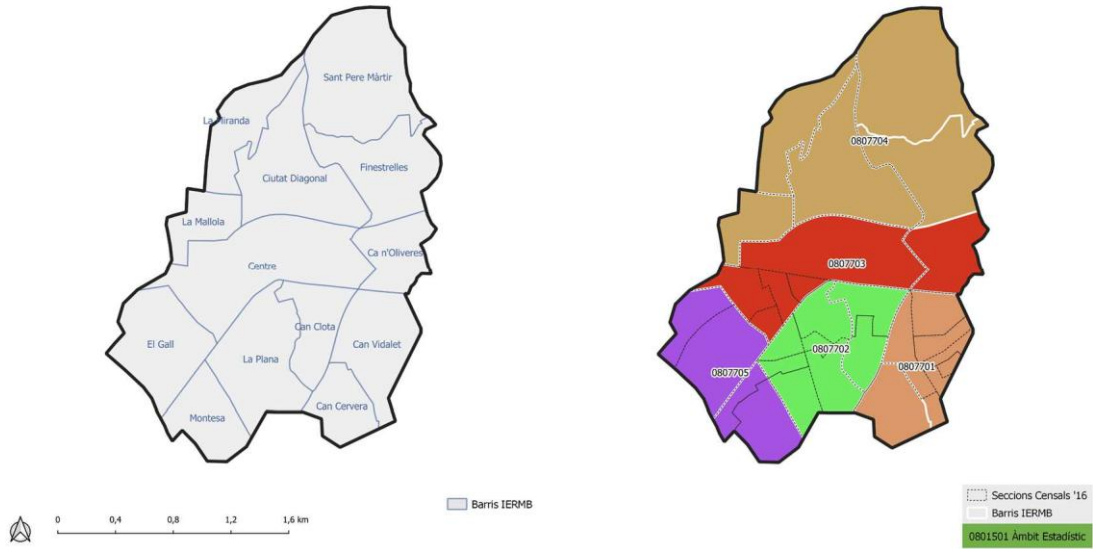

Codi	Àmbits estadístics	Població 2018	Hectàrees
0807701	Can Cervera, Can Vidalet	13.800	52,47
0807702	Can Clota, La Plana	13.041	63,89
0807703	Ca n'Oliveres, Centre	8.318	91,82
0807704	Ciutat Diagonal, Finestrelles, La Mallola, La Miranda, Sant Pere Màrtir	3.661	182,71
0807705	El Gall, Montesa	7.535	60,55

## 14.2 Delimitació AEM actualitzada (2024)



Codi	Àmbits estadístics	Població 2021	Hectàrees
0807701	Can Cervera, Can Vidalet	14.167	52,47
0807702	Can Clota, La Plana	12.992	63,89
0807703	Ca n'Oliveres, Centre	8.490	91,82
0807704	Ciutat Diagonal, Finestrelles, La Mallola, La Miranda, Sant Pere Màrtir	3.680	182,71
0807705	El Gall, Montesa	7.694	60,55

### Resum canvis

Codi	Àmbits estadístics	Població 2018	Població 2021	Hectàrees	Diferència Població 18-21
0807701	Can Cervera, Can Vidalet	13.800	14.167	52,47	2,59%
0807702	Can Clota, La Plana	13.041	12.992	63,89	-0,38%
0807703	Ca n'Oliveres, Centre	8.318	8.490	91,82	2,03%
0807704	Ciutat Diagonal, Finestrelles, La Mallola, La Miranda, Sant Pere Màrtir	3.661	3.680	182,71	0,52%
0807705	El Gall, Montesa	7.535	7.694	60,55	2,07%

**15. GAVÀ**

**15.1 Delimitació AEM anterior (publicada l'any 2020)**

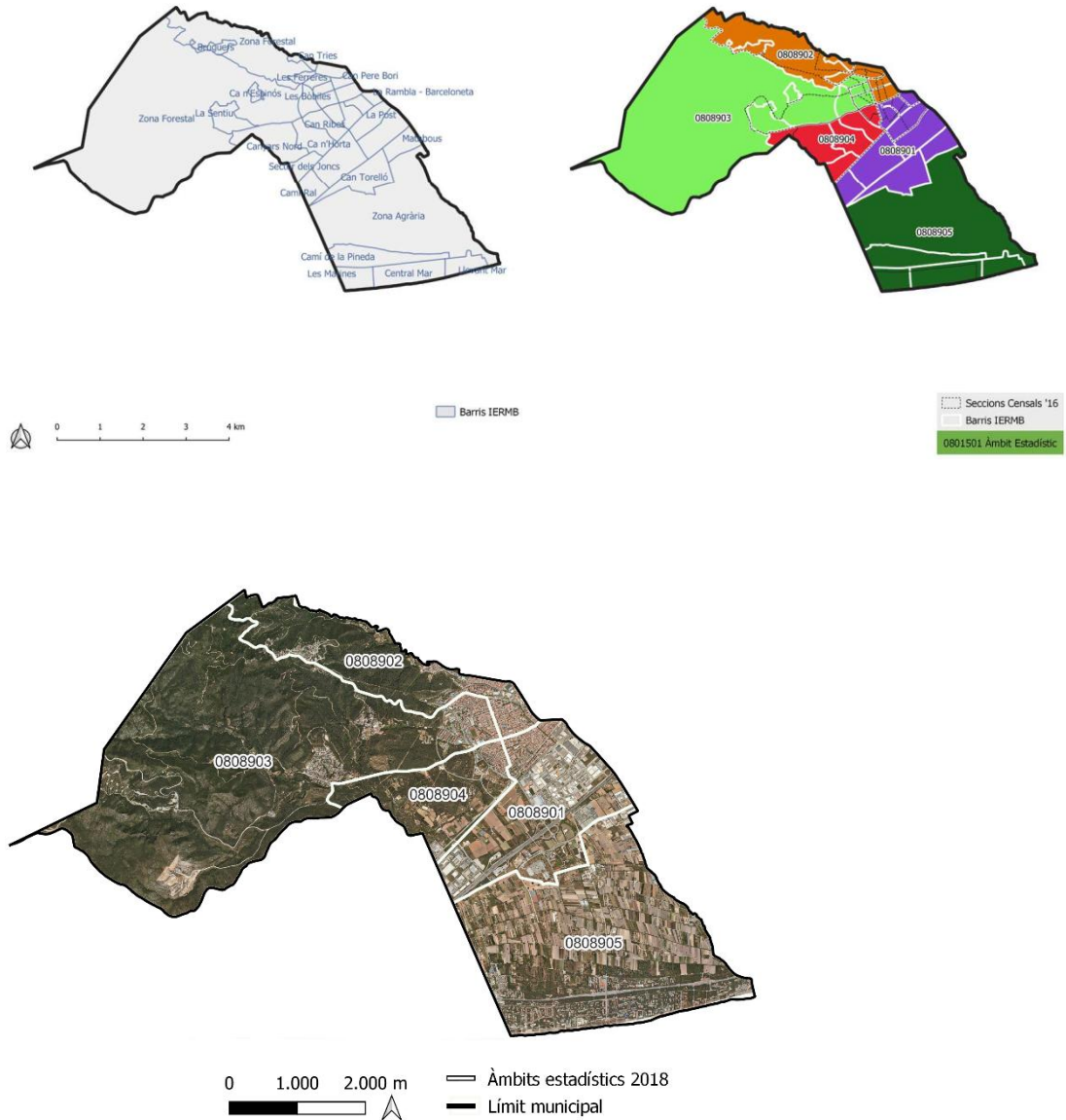

Codi	Àmbits estadístics	Població 2018	Hectàrees
0808901	Camí Ral, Can Torelló, La Post, La Rambla - Barceloneta, La Rambla - Centre, Massotes, Matabous, Sector dels Joncs, Àngela Roca - Can Serra Balet	9.620	385,98
0808902	Bruguers, Can Pere Bori, Can Tintorer, Can Tries, Les Ferreres, Torre Luc, Zona Forestal	14.083	317,28
0808903	Ca n'Espinós, La Diagonal, La Sentiu, Les Bòbiles, Les Colomeres, Santa Teresa, Zona Forestal	13.441	1.336,45
0808904	Ausiàs Marc, Ca n'Horta, Can Ribes, Canyars Nord, Canyars Sud	4.084	216,99
0808905	Camí de la Pineda, Central Mar, Les Marínes, Llevant Mar, Zona Agrària	5.477	807,22



## 15.2 Delimitació AEM actualitzada (2024)

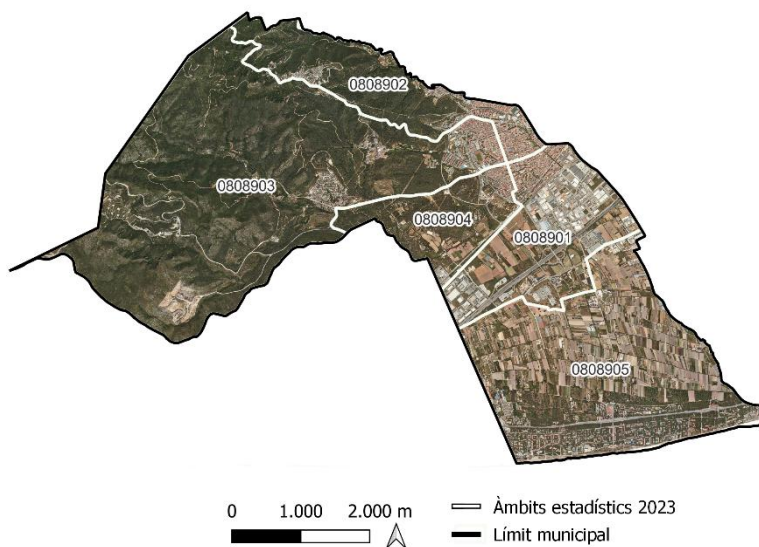

Codi	Àmbits estadístics	Població 2021	Hectàrees
0808901	Camí Ral, Can Torelló, La Post, La Rambla - Barceloneta, La Rambla - Centre, Massotes, Matabous, Sector dels Joncs, Àngela Roca - Can Serra Balet	9.760	385,98
0808902	Bruguers, Can Pere Borí, Can Tintorer, Can Tries, Les Ferreres, Torre Luc, Zona Forestal	14.225	317,28
0808903	Ca n'Espinós, La Diagonal, La Sentiu, Les Bòbiles, Les Colomeres, Santa Teresa, Zona Forestal	13.167	1.336,45
0808904	Ausiàs Marc, Ca n'Horta, Can Ribes, Canyars Nord, Canyars Sud	4.148	216,99
0808905	Camí de la Pineda, Central Mar, Les Marines, Llevant Mar, Zona Agrària	5.634	807,22

## Resum canvis

Codi	Àmbits estadístics	Població 2018	Població 2021	Hectàrees	Diferència Població 18-21
0808901	Camí Ral, Can Torelló, La Post, La Rambla - Barceloneta, La Rambla - Centre, Massotes, Matabous, Sector dels Joncs, Àngela Roca - Can Serra Balet	9.620	9.760	385,98	1,43%
0808902	Bruguers, Can Pere Borí, Can Tintorer, Can Tries, Les Ferreres, Torre Luc, Zona Forestal	14.083	14.225	317,28	1,00%
0808903	Ca n'Espinós, La Diagonal, La Sentiu, Les Bòbiles, Les Colomeres, Santa Teresa, Zona Forestal	13.441	13.167	1.336,45	-2,08%
0808904	Ausiàs Marc, Ca n'Horta, Can Ribes, Canyars Nord, Canyars Sud	4.084	4.148	216,99	1,54%
0808905	Camí de la Pineda, Central Mar, Les Marines, Llevant Mar, Zona Agrària	5.477	5.634	807,22	2,79%

## 16. LA PALMA DE CERVELLÓ

### 16.1 Delimitació AEM anterior (publicada l'any 2020)

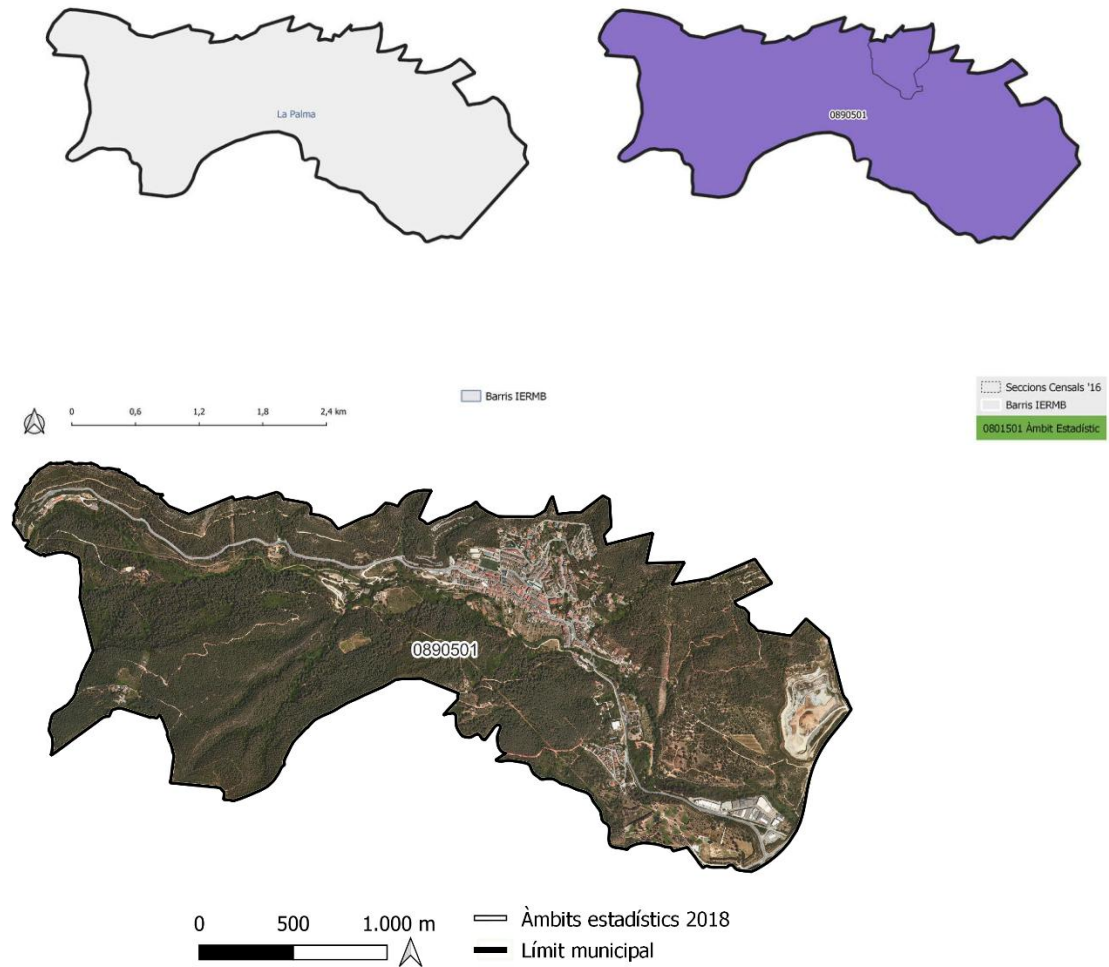

Codi	Àmbits estadístics	Població 2018	Hectàrees
0890501	La Palma	2.982	539,33

## 16.2 Delimitació AEM actualitzada (2024)

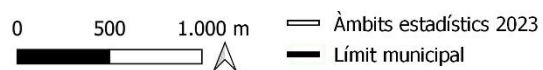
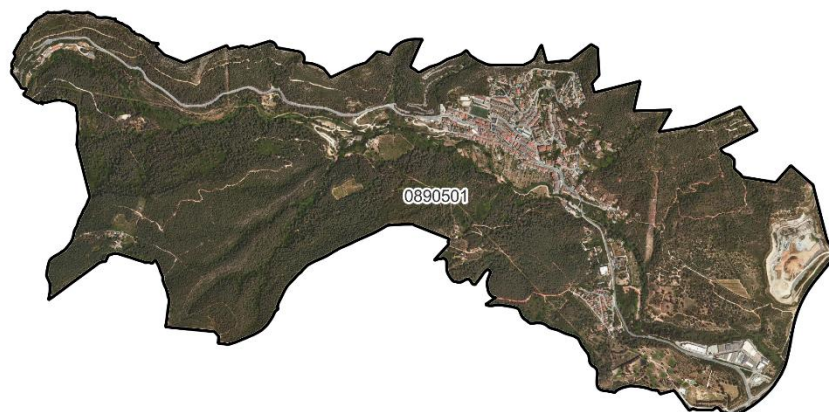

Codi	Àmbits estadístics	Població 2021	Hectàrees
0890501	La Palma	3.006	539,33

### Resum canvis

Codi	Àmbits estadístics	Població 2018	Població 2021	Hectàrees	Diferència Població 18-21
0890501	La Palma	2.982	3.006	539,33	0,80%

## 17. L'HOSPITALET DE LLOBREGAT

### 17.1 Delimitació AEM anterior (publicada l'any 2020)

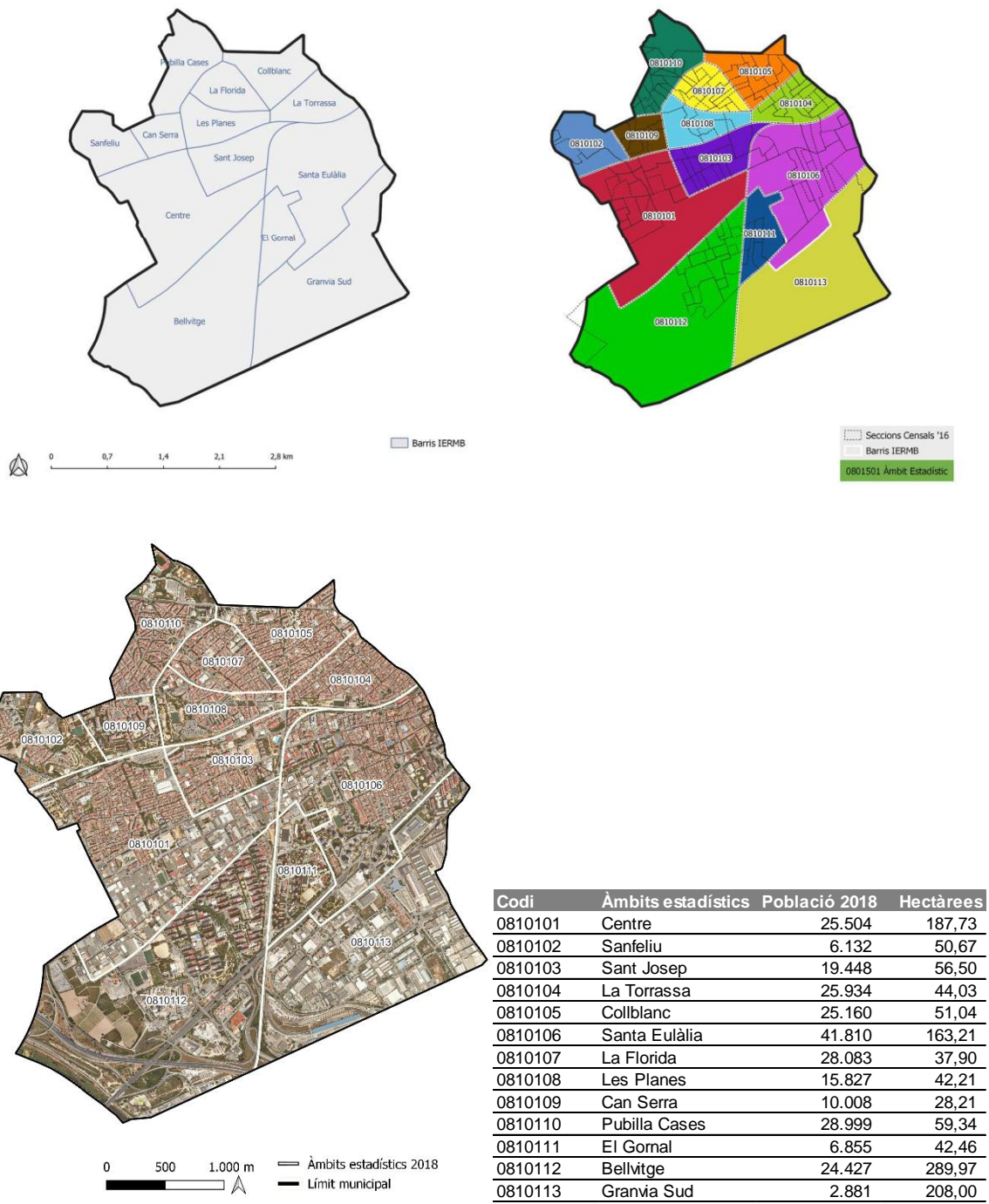

## 17.2 Delimitació AEM actualitzada (2024)



Codi	Àmbits estadístics	Població 2021	Hectàrees
0810101	Centre	26.150	187,73
0810102	Sanfeliu	6.379	50,67
0810103	Sant Josep	19.279	56,50
0810104	La Torrassa	26.569	44,03
0810105	Collblanc	25.403	51,04
0810106	Santa Eulàlia	42.757	163,21
0810107	La Florida	28.818	37,90
0810108	Les Planes	16.131	42,21
0810109	Can Serra	9.794	28,21
0810110	Pubilla Cases	29.253	59,34
0810111	El Gornal	6.766	42,46
0810112	Bellvitge	24.175	289,97
0810113	Granvia Sud	2.897	208,00

### Resum canvis

Codi	Àmbits estadístics	Població 2018	Població 2021	Hectàrees	Diferència Població 18-21
0810101	Centre	25.504	26.150	187,73	2,47%
0810102	Sanfeliu	6.132	6.379	50,67	3,87%
0810103	Sant Josep	19.448	19.279	56,50	-0,88%
0810104	La Torrassa	25.934	26.569	44,03	2,39%
0810105	Collblanc	25.160	25.403	51,04	0,96%
0810106	Santa Eulàlia	41.810	42.757	163,21	2,21%
0810107	La Florida	28.083	28.818	37,90	2,55%
0810108	Les Planes	15.827	16.131	42,21	1,88%
0810109	Can Serra	10.008	9.794	28,21	-2,19%
0810110	Pubilla Cases	28.999	29.253	59,34	0,87%
0810111	El Gornal	6.855	6.766	42,46	-1,32%
0810112	Bellvitge	24.427	24.175	289,97	-1,04%
0810113	Granvia Sud	2.881	2.897	208,00	0,55%

**18. MOLINS DE REI**

**18.1 Delimitació AEM anterior (publicada l'any 2020)**

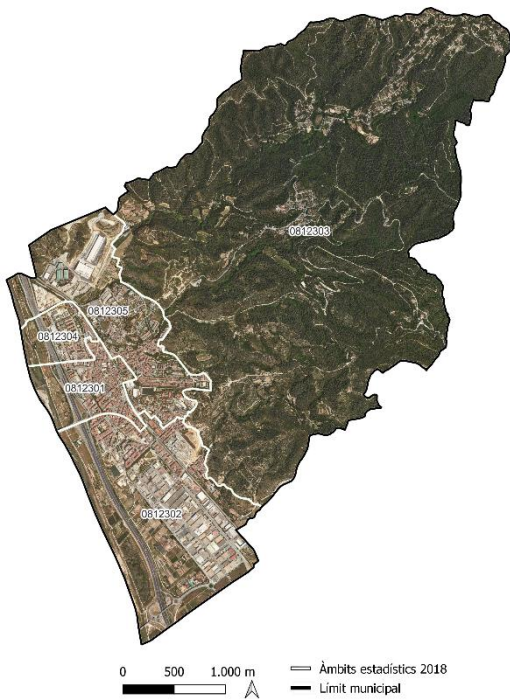
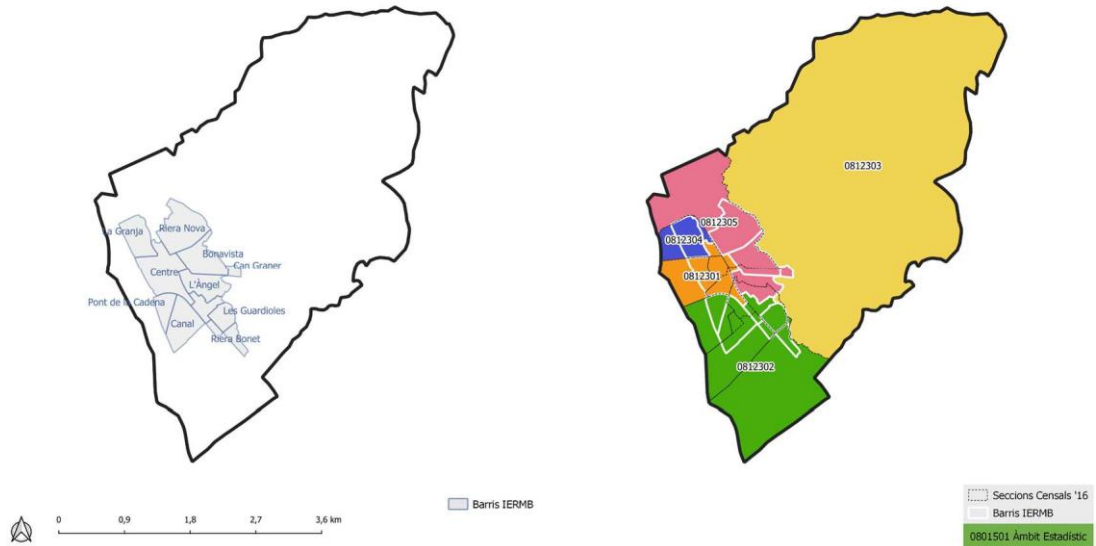

Codi	Àmbits estadístics	Població 2018	Hectàrees
0812301	Centre	6.782	55,65
0812302	Canal, Les Conserve, Les Guardioles, Pont de la Cadena, Riera Bonet	10.457	243,26
0812303	Sant Bartomeu de la Quadra, La Rierada	802	1.087,25
0812304	La Granja	2.761	33,14
0812305	Bonavista, Can Graner, L'Àngel, Riera Nova	4.884	154,10

## 18.2 Delimitació AEM actualitzada (2024)

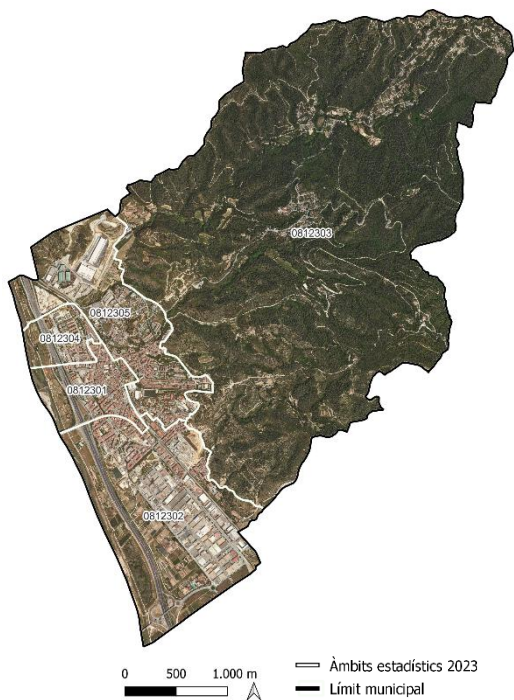

Codi	Àmbits estadístics	Població 2021	Hectàrees
0812301	Centre	6.770	55,65
0812302	Canal, Les Conservees, Les Guardioles, Pont de la Cadena, Riera Bonet	10.643	243,26
0812303	Sant Bartomeu de la Quadra, La Rierada	880	1.087,25
0812304	La Granja	2.773	33,14
0812305	Bonavista, Can Graner, L'Àngel, Riera Nova	5.025	154,10

### Resum canvis

Codi	Àmbits estadístics	Població 2018	Població 2021	Hectàrees	Diferència Població 18-21
0812301	Centre	6.782	6.770	55,65	-0,18%
0812302	Canal, Les Conservees, Les Guardioles, Pont de la Cadena, Riera Bonet	10.457	10.643	243,26	1,75%
0812303	Sant Bartomeu de la Quadra, La Rierada	802	880	1.087,25	8,86%
0812304	La Granja	2.761	2.773	33,14	0,43%
0812305	Bonavista, Can Graner, L'Àngel, Riera Nova	4.884	5.025	154,10	2,81%

**19. MONTCADA I REIXAC**

**19.1 Delimitació AEM anterior (publicada l'any 2020)**

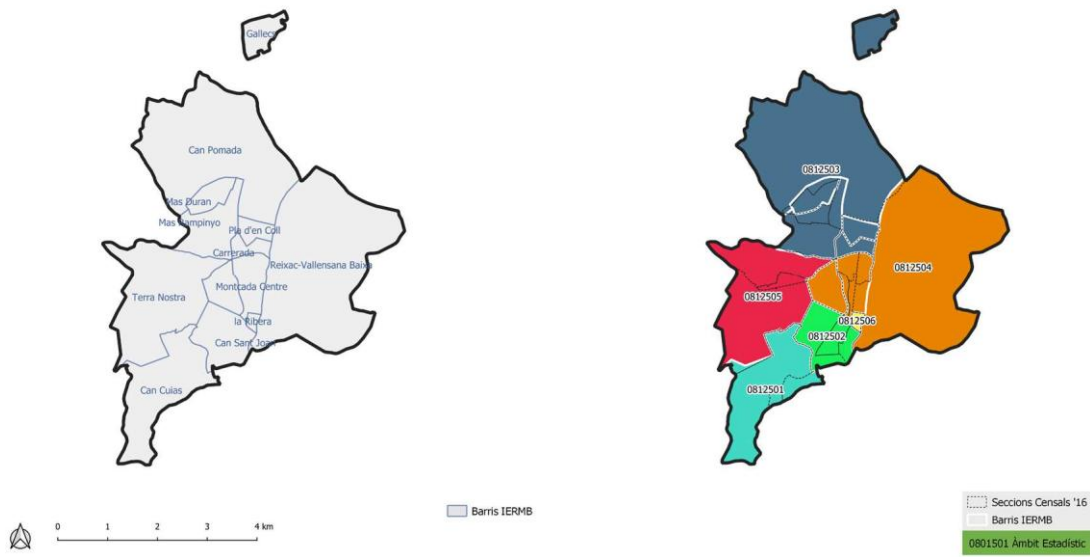

Codi	Àmbits estadístics	Població 2018	Hectàrees
0812501	Can Cuiàs	3.091	243,83
0812502	Can Sant Joan	5.155	111,65
0812503	Can Pomada, Carrerada, Gallecs, Mas Duran, Mas Rampinyo, Pla d'en Coll	11.355	832,41
0812504	Font Pudenta, Montcada Centre, Reixac - Vallensana Baixa	10.676	808,10
0812505	Terra Nostra	3.338	351,67
0812506	La Ribera	1.984	7,42



## 19.2 Delimitació AEM actualitzada (2024)



Codi	Àmbits estadístics	Població 2021	Hectàrees
0812501	Can Cuiàs	3.107	243,83
0812502	Can Sant Joan	5.397	111,65
0812503	Can Pomada, Carrerada, Gallecs, Mas Duran, Mas Rampinyo, Pla d'en Coll	13.208	832,41
0812504	Font Pudenta, Montcada Centre, Reixac - Vallensana Baixa	10.827	808,10
0812505	Terra Nostra	3.428	351,67
0812506	La Ribera	2.093	7,42

### Resum canvis

Codi	Àmbits estadístics	Població 2018	Població 2021	Hectàrees	Diferència Població 18-21
0812501	Can Cuiàs	3.091	3.107	243,83	0,51%
0812502	Can Sant Joan	5.155	5.397	111,65	4,48%
0812503	Can Pomada, Carrerada, Gallecs, Mas Duran, Mas Rampinyo, Pla d'en Coll	11.355	13.208	832,41	14,03%
0812504	Font Pudenta, Montcada Centre, Reixac - Vallensana Baixa	10.676	10.827	808,10	1,39%
0812505	Terra Nostra	3.338	3.428	351,67	2,63%
0812506	La Ribera	1.984	2.093	7,42	5,21%

**20. MONTGAT**

**20.1 Delimitació AEM anterior (publicada l'any 2020)**

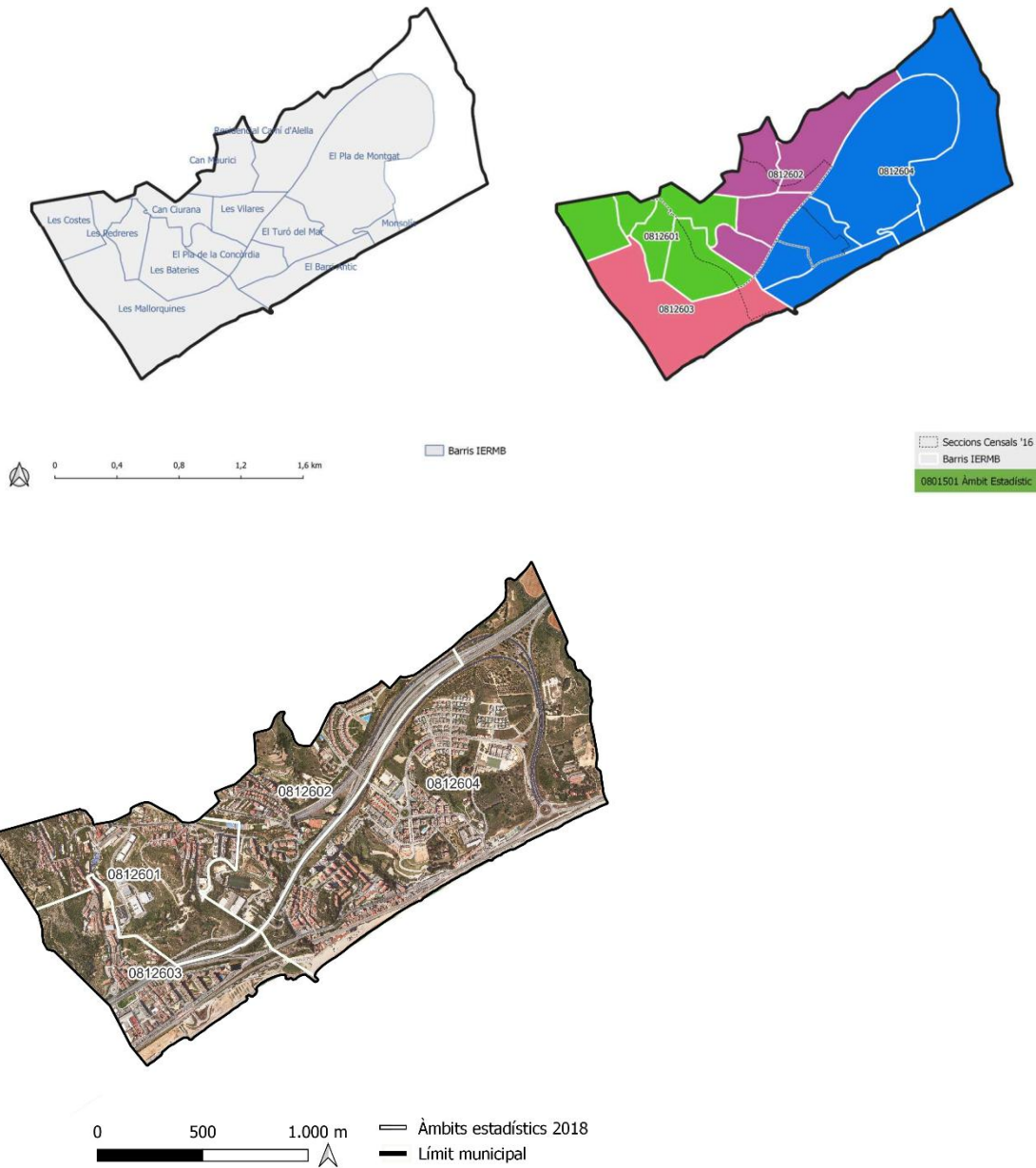

Codi	Àmbits estadístics	Població 2018	Hectàrees
0812601	Can Ciurana, Les Bateries, Les Costes, Les Pedreres, Pont de Tiana	2.108	54,25
0812602	Can Maurici, El Pla de la Concòrdia, Les Vilares, Residencial Camí d'Alella	2.284	53,29
0812603	Les Mallorquines	2.301	42,99
0812604	El Barri Antic, El Pla de Montgat, El Turó del Mar, La Colònia Argentina, Monsolís	5.126	135,40

## 20.2 Delimitació AEM actualitzada (2024)



Codi	Àmbits estadístics	Població 2021	Hectàrees
0812601	Can Ciurana, Les Bateriaes, Les Costes, Les Pedreres, Pont de Tiana	2.342	54,25
0812602	Can Maurici, El Pla de la Concòrdia, Les Vilares, Residencial Camí d'Alella	2.183	53,29
0812603	Les Mallorquines	2.368	42,99
0812604	El Barri Antic, El Pla de Montgat, El Turó del Mar, La Colònia Argentina, Monsolís	5.364	135,40

### Resum canvis

Codi	Àmbits estadístics	Població 2018	Població 2021	Hectàrees	Diferència Població 18-21
0812601	Can Ciurana, Les Bateriaes, Les Costes, Les Pedreres, Pont de Tiana	2.108	2.342	54,25	9,99%
0812602	Can Maurici, El Pla de la Concòrdia, Les Vilares, Residencial Camí d'Alella	2.284	2.183	53,29	-4,63%
0812603	Les Mallorquines	2.301	2.368	42,99	2,83%
0812604	El Barri Antic, El Pla de Montgat, El Turó del Mar, La Colònia Argentina, Monsolís	5.126	5.364	135,40	4,44%

## 21. PALLEJÀ

### 21.1 Delimitació AEM anterior (publicada l'any 2020)

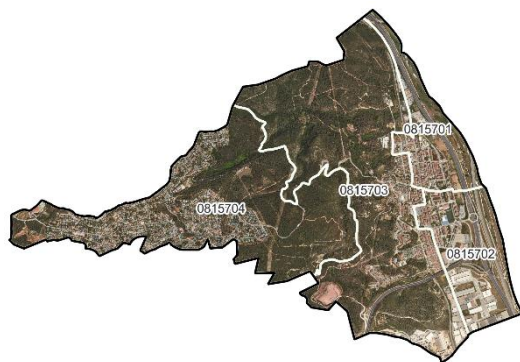
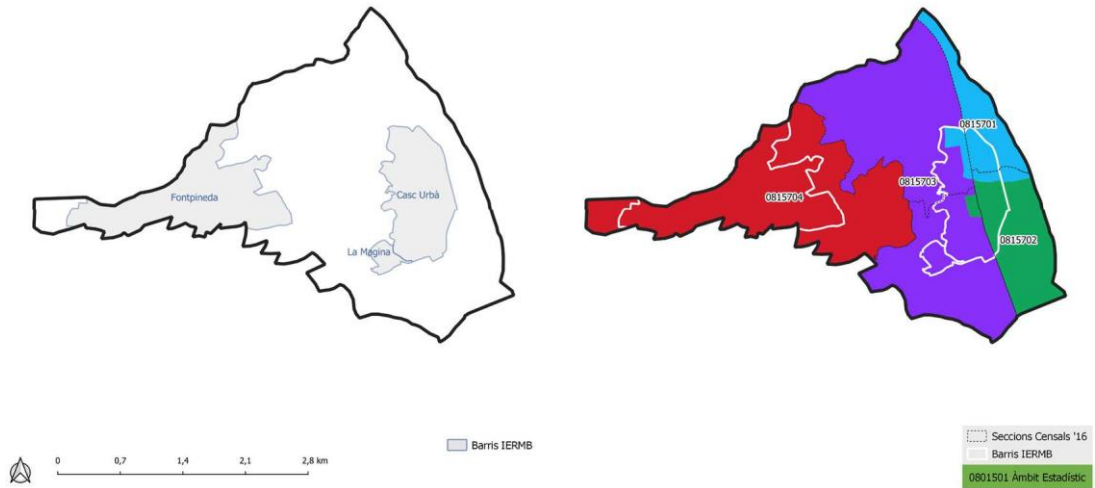

Codi	Àmbits estadístics	Població 2018	Hectàrees
0815701	Casc Urbà Nord	4.058	74,52
0815702	Casc Urbà Sud	2.683	98,72
0815703	Casc Urbà, La Magina	2.875	375,45
0815704	Fontpineda	1.871	294,66

## 21.2 Delimitació AEM actualitzada (2024)



Codi	Àmbits estadístics	Població 2021	Hectàrees
0815701	Casc Urbà Nord	4.111	74,52
0815702	Casc Urbà Sud	2.768	98,72
0815703	Casc Urbà, La Magina	2.844	375,45
0815704	Fontpineda	1.909	294,66

## Resum canvis

Codi	Àmbits estadístics	Població 2018	Població 2021	Hectàrees	Diferència Població 18-21
0815701	Casc Urbà Nord	4.058	4.111	74,52	1,29%
0815702	Casc Urbà Sud	2.683	2.768	98,72	3,07%
0815703	Casc Urbà, La Magina	2.875	2.844	375,45	-1,09%
0815704	Fontpineda	1.871	1.909	294,66	1,99%

**22. RIPOLLET**

**22.1 Delimitació AEM anterior (publicada l'any 2020)**



Codi	Àmbits estadístics	Població 2018	Hectàrees
0818001	Can Mas	6.187	22,24
0818002	Tiana	2.877	90,33
0818003	Gassó Vargas, Pinetons, Sant Andreu	8.616	104,21
0818004	Centre	9.747	40,57
0818005	Maragall	4.329	76,59
0818006	Can Clos	4.102	60,22
0818007	Pont Vell	2.489	36,86

## 22.2 Delimitació AEM actualitzada (2024)



0 500 1.000 m — Àmbits estadístics 2023  
 — Límit municipal

Codi	Àmbits estadístics	Població 2021	Hectàrees
0818001	Can Mas	6.328	22,24
0818002	Tiana	1.807	90,33
0818003	Gassó Vargas, Pinetons, Sant Andreu	8.835	104,21
0818004	Centre	9.890	40,57
0818005	Maragall	4.264	76,59
0818006	Can Clos	4.425	60,22
0818007	Pont Vell	2.648	36,86

### Resum canvis

Codi	Àmbits estadístics	Població 2018	Població 2021	Hectàrees	Diferència Població 18-21
0818001	Can Mas	6.187	6.328	22,24	2,23%
0818002	Tiana	2.877	1.807	90,33	-59,21%
0818003	Gassó Vargas, Pinetons, Sant Andreu	8.616	8.835	104,21	2,48%
0818004	Centre	9.747	9.890	40,57	1,45%
0818005	Maragall	4.329	4.264	76,59	-1,52%
0818006	Can Clos	4.102	4.425	60,22	7,30%
0818007	Pont Vell	2.489	2.648	36,86	6,00%

## 23. SANT ADRIÀ DEL BESÒS

### 23.1 Delimitació AEM anterior (publicada l'any 2020)

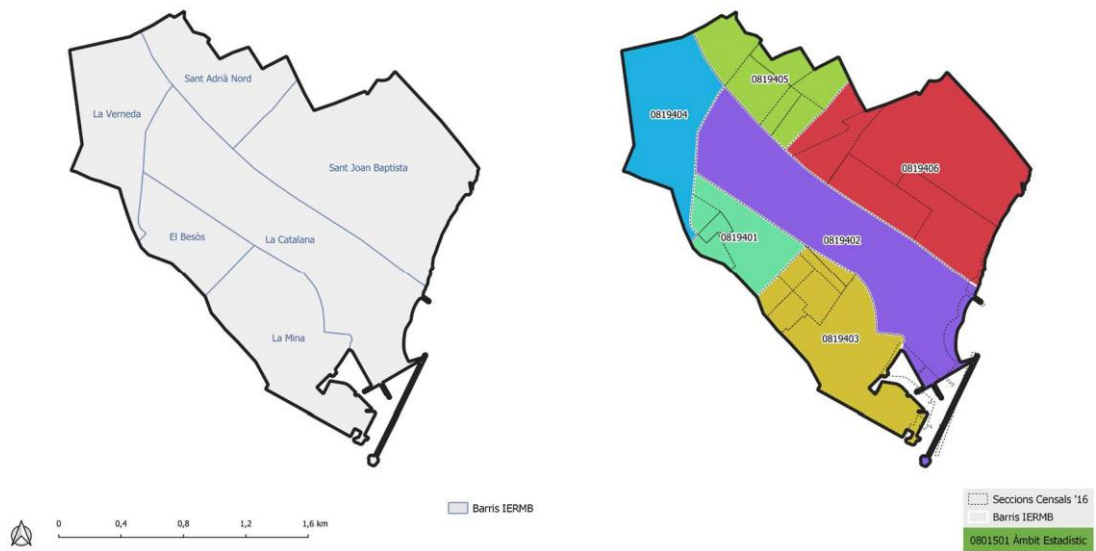

Codi	Àmbits estadístics	Població 2018	Hectàrees
0819401	El Besòs	5.353	28,84
0819402	La Catalana	1.171	105,04
0819403	La Mina	10.119	52,17
0819404	La Verneda	631	44,69
0819405	Sant Adrià Nord	10.282	39,83
0819406	Sant Joan Baptista	9.113	110,53



## 23.2 Delimitació AEM actualitzada (2024)



Codi	Àmbits estadístics	Població 2021	Hectàrees
0819401	El Besòs	5368	28,84
0819402	La Catalana	1670	105,04
0819403	La Mina	10139	52,17
0819404	La Verneda	652	44,69
0819405	Sant Adrià Nord	10369	39,83
0819406	Sant Joan Baptista	9112	110,53

### Resum canvis

Codi	Àmbits estadístics	Població 2018	Població 2021	Hectàrees	Diferència Població 18-21
0819401	El Besòs	5.353	5.368	28,84	0,28%
0819402	La Catalana	1.171	1.670	105,04	29,88%
0819403	La Mina	10.119	10.139	52,17	0,20%
0819404	La Verneda	631	652	44,69	3,22%
0819405	Sant Adrià Nord	10.282	10.369	39,83	0,84%
0819406	Sant Joan Baptista	9.113	9.112	110,53	-0,01%

## 24. SANT ANDREU DE LA BARCA

### 24.1 Delimitació AEM anterior (publicada l'any 2020)

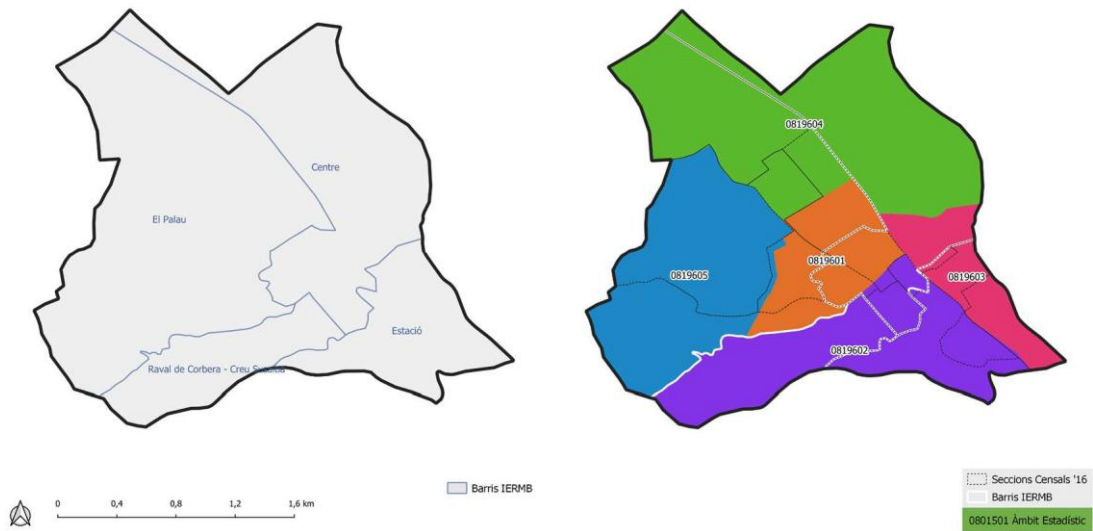

Codi	Àmbits estadístics	Població 2018	Hectàrees
0819601	Centre	3.929	59,38
0819602	Vila Estació	10.355	114,37
0819603	Solana	7.108	44,26
0819604	El Palau, Indústria	3.918	214,59
0819605	Colònia Palau	2.023	129,76

## 24.2 Delimitació AEM actualitzada (2024)



Codi	Àmbits estadístics	Població 2021	Hectàrees
0819601	Centre	3.841	59,38
0819602	Vila Estació	10.369	114,37
0819603	Solana	7.080	44,26
0819604	El Palau, Indústria	3.924	214,59
0819605	Colònia Palau	1.977	129,76

### Resum canvis

Codi	Àmbits estadístics	Població 2018	Població 2021	Hectàrees	Diferència Població 18-21
0819601	Centre	3.929	3.841	59,38	-2,29%
0819602	Vila Estació	10.355	10.369	114,37	0,14%
0819603	Solana	7.108	7.080	44,26	-0,40%
0819604	El Palau, Indústria	3.918	3.924	214,59	0,15%
0819605	Colònia Palau	2.023	1.977	129,76	-2,33%

## 25. SANT BOI DE LLOBREGAT

### 25.1 Delimitació AEM anterior (publicada l'any 2020)

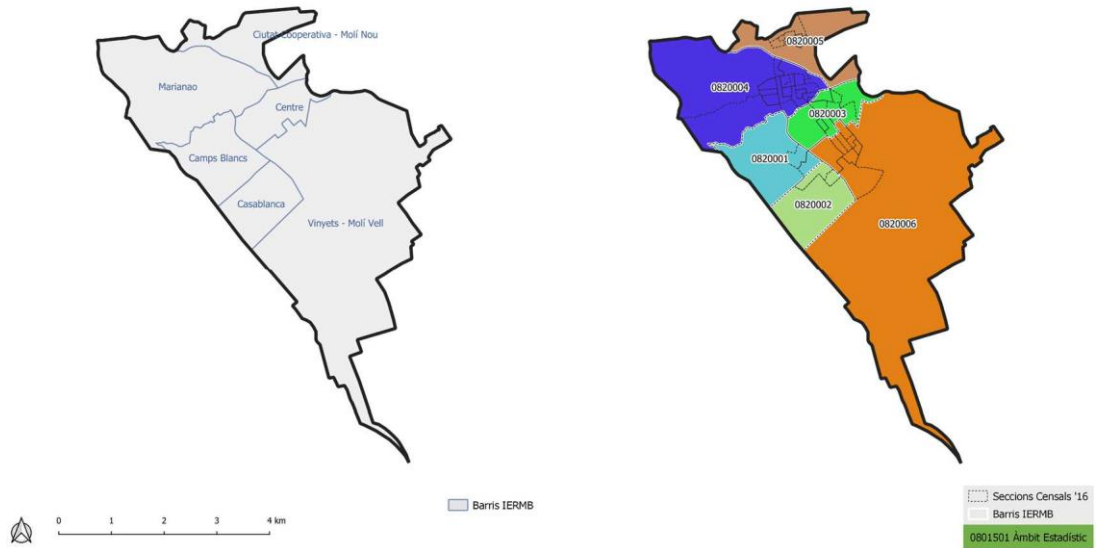

Codi	Àmbits estadístics	Població 2018	Hectàrees
0820001	Camps Blancs	4.953	175,22
0820002	Casablanca	5.589	143,33
0820003	Centre	14.684	113,22
0820004	Marianao	31.992	424,83
0820005	Ciutat Cooperativa - Molí Nou	9.830	158,05
0820006	Vinyets - Molí Vell	15.856	1.129,68

## 25.2 Delimitació AEM actualitzada (2024)



Codi	Àmbits estadístics	Població 2021	Hectàrees
0820001	Camps Blancs	5.506	175,22
0820002	Casablanca	5.671	143,33
0820003	Centre	14.818	113,22
0820004	Marianao	32.011	424,83
0820005	Ciutat Cooperativa - Molí Nou	9.853	158,05
0820006	Vinyets - Molí Vell	15.907	1.129,68

### Resum canvis

Codi	Àmbits estadístics	Població 2018	Població 2021	Hectàrees	Diferència Població 18-21
0820001	Camps Blancs	4.953	5.506	175,22	10,04%
0820002	Casablanca	5.589	5.671	143,33	1,45%
0820003	Centre	14.684	14.818	113,22	0,90%
0820004	Marianao	31.992	32.011	424,83	0,06%
0820005	Ciutat Cooperativa - Molí Nou	9.830	9.853	158,05	0,23%
0820006	Vinyets - Molí Vell	15.856	15.907	1.129,68	0,32%

## 26. SANT CLIMENT DE LLOBREGAT

### 26.1 Delimitació AEM anterior (publicada l'any 2020)

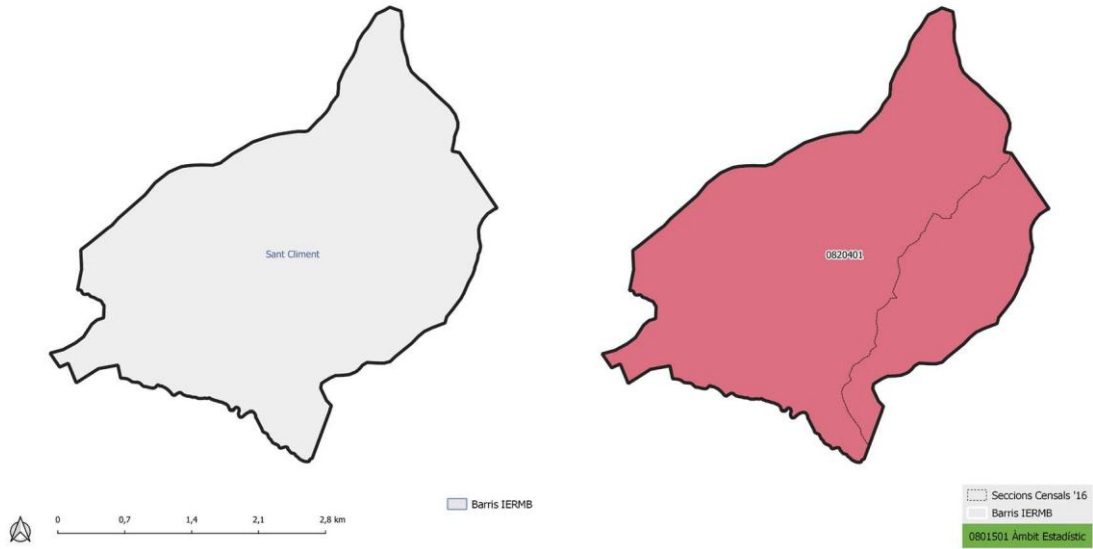

0 500 1.000 m  
 — Àmbits estadístics 2018  
 — Límit municipal

Codi	Àmbits estadístics	Població 2018	Hectàrees
0820401	Sant Climent	4.107	1.074,83

## 26.2 Delimitació AEM actualitzada (2024)



0 500 1.000 m  
 — Àmbits estadístics 2023  
 — Límit municipal

Codi	Àmbits estadístics	Població 2021	Hectàrees
0820401	Sant Climent	4.185	1.074,83

## Resum canvis

Codi	Àmbits estadístics	Població 2018	Població 2021	Hectàrees	Diferència Població 18-21
0820401	Sant Climent	4.107	4.185	1.074,83	1,86%

ÀMBITS ESTADÍSTICS METROPOLITANS  
**27. SANT CUGAT DEL VALLÈS**

**27.1 Delimitació AEM anterior (publicada l'any 2020)**

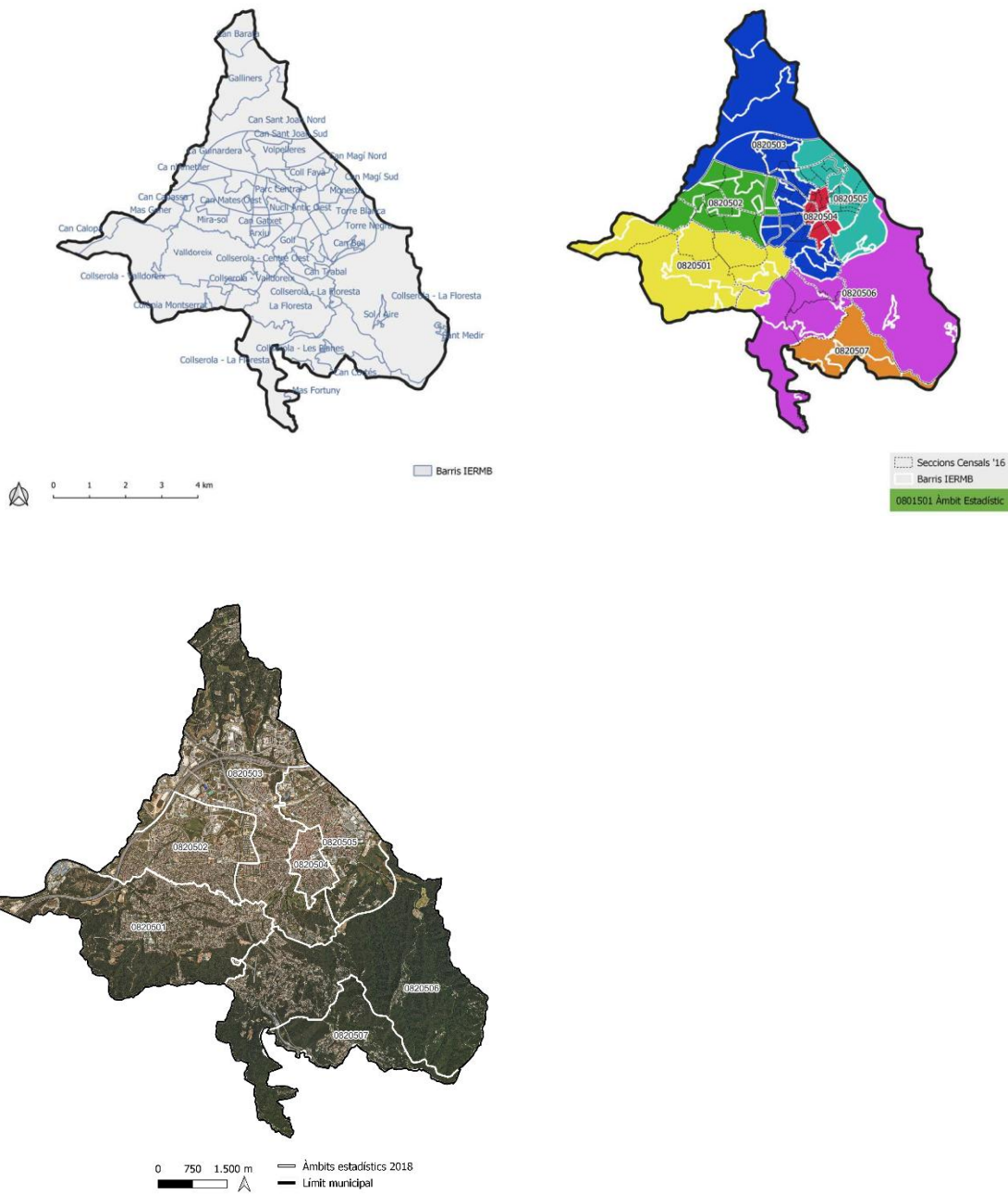

Codi	Àmbits estadístics	Població 2018	Hectàrees
0820501	Collserola - Valldoreix, Colònia Montserrat, EMD VALLDOREIX - Can Calopa, Valldoreix	8.390	969,23
0820502	Ca n'Ametller, Can Cabassa, Can Mates Est, Can Mates Nord, Can Mates Oest, Can Revella, CB MIRA-SOL - Bell Indret, Colònia Oller, Mas Gener, Mira-sol	13.432	450,61
0820503	Can Barata, Can Gatzet, Can Majó, Can Sant Joan Nord, Can Sant Joan Sud, Can Trabal, CB CENTRE OEST - Arxiu, Collserola - Centre Oest, Costa del Golf, El Colomer, Galliners, Golf, La Guinardera, Parc Central, Pla de la Pagesa, Sant Domènec Est, Sant Do	22.310	1.164,75
0820504	CB NUCLI ANTIC - L'Eixample Est, L'Eixample Oest, Nucli Antic Est, Nucli Antic Oest	18.531	104,92
0820505	Can Magí Nord, Can Magí Sud, CB CENTRE EST - Can Bell, Coll Favà, Monestir, Roquetes, Sant Francesc, Torre Blanca, Torre Negra	22.069	422,84
0820506	CB LA FLORESTA - Collserola - La Floresta, La Floresta, Mas Fortuny, Sant Medir, Sol i Aire	4.620	1.387,52
0820507	Can Cortés, CB LES PLANES - Can Borrull, Collserola - Les Planes, Les Planes	1.312	326,00



## 27.2 Delimitació AEM actualitzada (2024)



Codi	Àmbits estadístics	Població 2021	Hectàrees
0820501	Collserola - Valldoreix, Colònia Montserrat, EMD VALLDOREIX - Can Calopa, Valldoreix	8.429	969,23
0820502	Ca n'Ametller, Can Cabassa, Can Mates Est, Can Mates Nord, Can Mates Oest, Can Revella, CB MIRA-SOL - Bell Indret, Colònia Oller, Mas Gener, Mira-sol	15.200	450,61
0820503	Can Barata, Can Gaxet, Can Majó, Can Sant Joan Nord, Can Sant Joan Sud, Can Trabal, CB CENTRE OEST - Arxiu, Collserola - Centre Oest, Costa del Golf, El Colomer, Galliners, Golf, La Guinardera, Parc Central, Pla de la Pagesa, Sant Domènec Est, Sant Do	23.366	1.164,75
0820504	CB NUCLI ANTIC - L'Eixample Est, L'Eixample Oest, Nucli Antic Est, Nucli Antic Oest	18.260	104,92
0820505	Can Magí Nord, Can Magí Sud, CB CENTRE EST - Can Bell, Coll Favà, Monestir, Roquetes, Sant Francesc, Torre Blanca, Torre Negra	22.466	422,84
0820506	CB LA FLORESTA - Collserola - La Floresta, La Floresta, Mas Fortuny, Sant Medir, Sol i Aire	4.869	1.387,52
0820507	Can Cortés, CB LES PLANES - Can Borrull, Collserola - Les Planes, Les Planes	1.381	326,00

## Resum canvis

Codi	Àmbits estadístics	Població 2018	Població 2021	Hectàrees	Diferència Població 18-21
0820501	Collserola - Valldoreix, Colònia Montserrat, EMD VALLDOREIX - Can Calopa, Valldoreix	8.390	8.429	969,23	0,46%
0820502	Ca n'Ametller, Can Cabassa, Can Mates Est, Can Mates Nord, Can Mates Oest, Can Revella, CB MIRA-SOL - Bell Indret, Colònia Oller, Mas Gener, Mira-sol	13.432	15.200	450,61	11,63%
0820503	CENTRE OEST - Arxiu, Collserola - Centre Oest, Costa del Golf, El Colomer, Galliners, Golf, La Guinardera, Parc Central, Pla de la Pagesa, Sant Domènec Est, Sant Do	22.310	23.366	1.164,75	4,52%
0820504	CB NUCLI ANTIC - L'Eixample Est, L'Eixample Oest, Nucli Antic Est, Nucli Antic Oest	18.531	18.260	104,92	-1,48%
0820505	Can Magí Nord, Can Magí Sud, CB CENTRE EST - Can Bell, Coll Favà, Monestir, Roquetes, Sant Francesc, Torre Blanca, Torre Negra	22.069	22.466	422,84	1,77%
0820506	CB LA FLORESTA - Collserola - La Floresta, La Floresta, Mas Fortuny, Sant Medir, Sol i Aire	4.620	4.869	1.387,52	5,11%
0820507	Can Cortés, CB LES PLANES - Can Borrull, Collserola - Les Planes, Les Planes	1.312	1.381	326,00	5,00%

## 28. SANT FELIU DE LLOBREGAT

### 28.1 Delimitació AEM anterior (publicada l'any 2020)

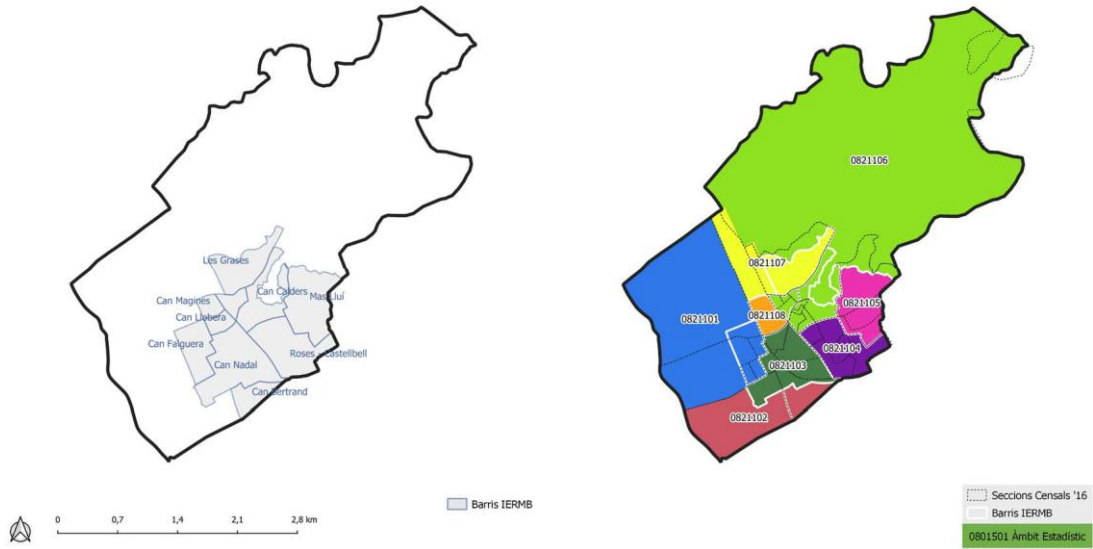

Codi	Àmbits estadístics	Població 2018	Hectàrees
0821101	Falguera	7.061	219,48
0821102	Can Bertrand, Armenteres	1.371	73,39
0821103	Can Nadal	7.900	48,74
0821104	Roses - Castellbell	8.660	39,92
0821105	Mas Lluí	5.558	40,81
0821106	Can Calders, La Salut, Collserola	10.494	702,85
0821107	Les Grases	1.418	58,27
0821108	Can Maginàs, Can Llobera	2.012	12,53

## 28.2 Delimitació AEM actualitzada (2024)



Codi	Àmbits estadístics	Població 2021	Hectàrees
0821101	Falguera	7.010	219,48
0821102	Can Bertrand, Armenteres	1.898	73,39
0821103	Can Nadal	7.912	48,74
0821104	Roses - Castellbell	9.280	39,92
0821105	Mas Lluí	5.436	40,81
0821106	Can Calders, La Salut, Collserola	10.596	702,85
0821107	Les Grases	1.350	58,27
0821108	Can Maginàs, Can Llobera	1.961	12,53

## Resum canvis

Codi	Àmbits estadístics	Població 2018	Població 2021	Hectàrees	Diferència Població 18-21
0821101	Falguera	7.061	7.010	219,48	-0,73%
0821102	Can Bertrand, Armenteres	1.371	1.898	73,39	27,77%
0821103	Can Nadal	7.900	7.912	48,74	0,15%
0821104	Roses - Castellbell	8.660	9.280	39,92	6,68%
0821105	Mas Lluí	5.558	5.436	40,81	-2,24%
0821106	Can Calders, La Salut, Collserola	10.494	10.596	702,85	0,96%
0821107	Les Grases	1.418	1.350	58,27	-5,04%
0821108	Can Maginàs, Can Llobera	2.012	1.961	12,53	-2,60%

## 29. SANT JOAN DESPÍ

### 29.1 Delimitació AEM anterior (publicada l'any 2020)

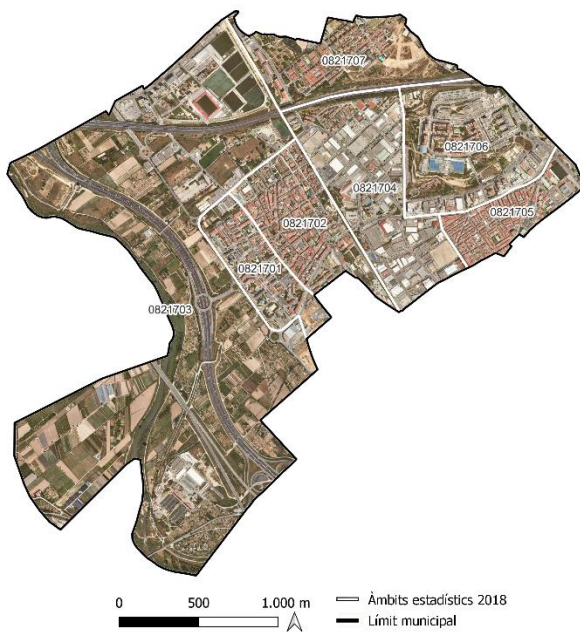
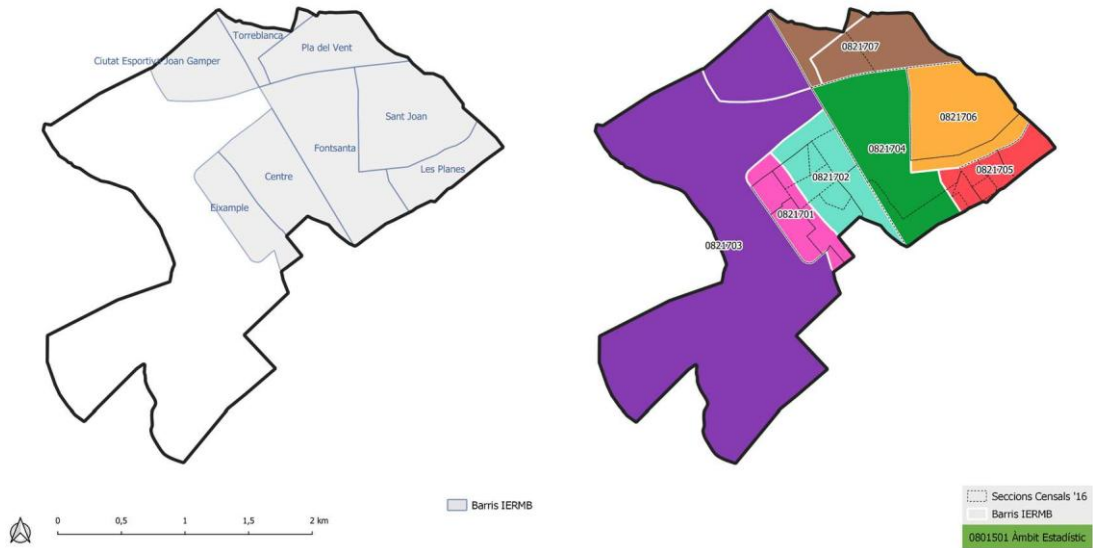

Codi	Àmbits estadístics	Població 2018	Hectàrees
0821701	Eixample	5.140	29,30
0821702	Centre	10.828	44,53
0821703	Ciutat Esportiva Joan Gamper	594	337,08
0821704	FontSanta	605	72,50
0821705	Les Planes	9.377	26,53
0821706	Sant Joan	3.889	63,12
0821707	Pla del Vent, Torrellanca	3.652	49,66

## 29.2 Delimitació AEM actualitzada (2024)



Codi	Àmbits estadístics	Població 2021	Hectàrees
0821701	Eixample	5.408	29,30
0821702	Centre	10.188	44,53
0821703	Ciutat Esportiva Joan Gamper	1.039	337,08
0821704	Fontsanta	508	72,50
0821705	Les Planes	9.113	26,53
0821706	Sant Joan	4.267	63,12
0821707	Pla del Vent, Torreblanca	3.605	49,66

### Resum canvis

Codi	Àmbits estadístics	Població 2018	Població 2021	Hectàrees	Diferència Població 18-21
0821701	Eixample	5.140	5.408	29,30	4,96%
0821702	Centre	10.828	10.188	44,53	-6,28%
0821703	Ciutat Esportiva Joan Gamper	594	1.039	337,08	42,83%
0821704	Fontsanta	605	508	72,50	-19,09%
0821705	Les Planes	9.377	9.113	26,53	-2,90%
0821706	Sant Joan	3.889	4.267	63,12	8,86%
0821707	Pla del Vent, Torreblanca	3.652	3.605	49,66	-1,30%

**30. SANT JUST DESVERN**

**30.1 Delimitació AEM anterior (publicada l'any 2020)**

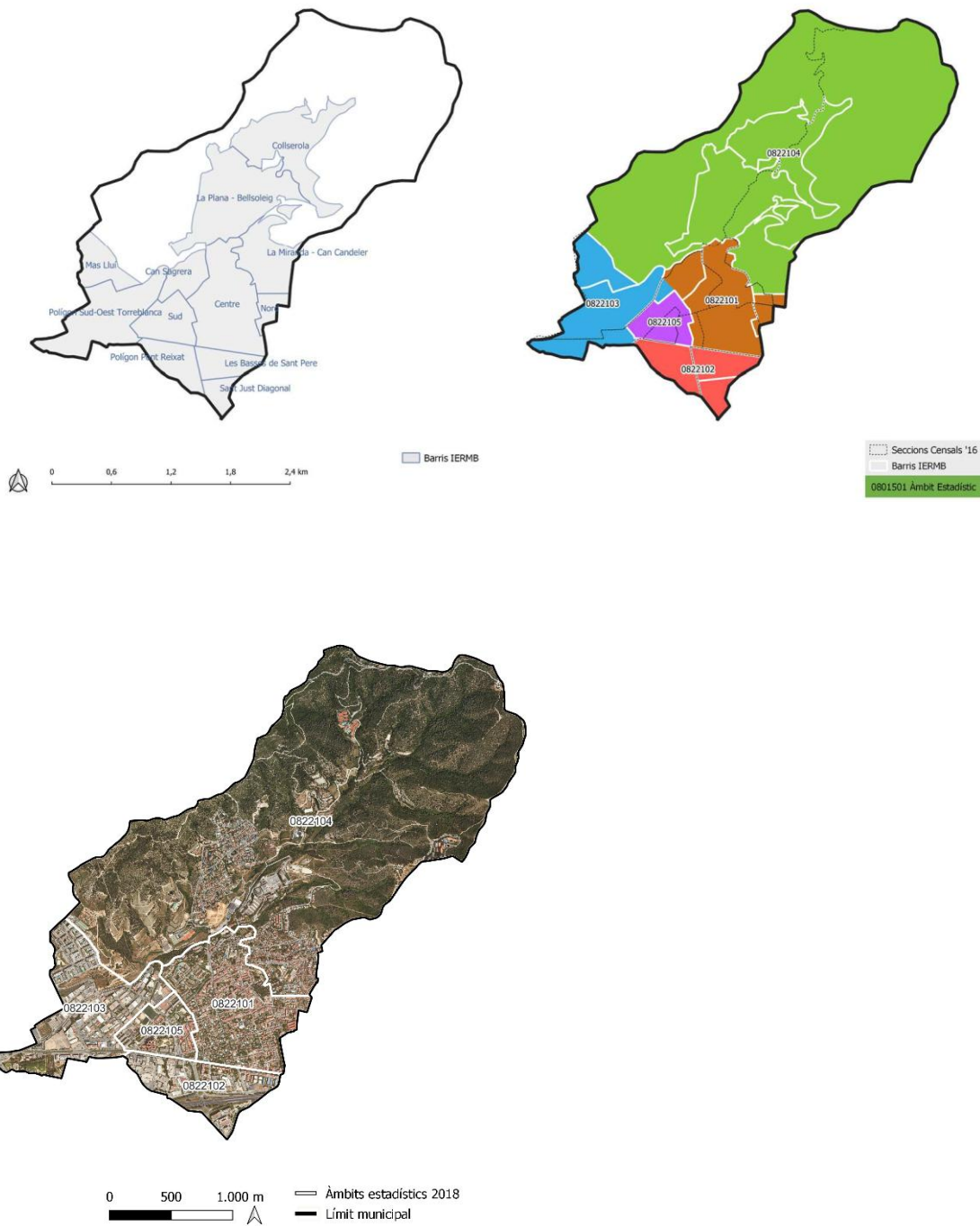

Codi	Àmbits estadístics	Població 2018	Hectàrees
0822101	Centre, Nord	7.411	81,04
0822102	Les Basses de Sant Pere, Polígon Pont Reixat, Sant Just Diagonal	1.928	41,93
0822103	Can Sagrera, Mas Lluí, Polígon Sud-Oest Torrelblanca	802	75,95
0822104	Collserola, La Miranda - Can Candeler, La Plana - Bellsolieg	3.435	555,79
0822105	Sud	3.918	23,38

### 30.2 Delimitació AEM actualitzada (2024)



Codi	Àmbits estadístics	Població 2021	Hectàrees
0822101	Centre, Nord	7.239	81,04
0822102	Les Basses de Sant Pere, Polígon Pont Reixat, Sant Just Diagonal	1.879	41,93
0822103	Can Sagrera, Mas Lluí, Polígon Sud-Oest Torreblanca	3.443	75,95
0822104	Collserola, La Miranda - Can Candeler, La Plana - Bellssoleig	3.161	555,79
0822105	Sud	3.646	23,38

### Resum canvis

Codi	Àmbits estadístics	Població 2018	Població 2021	Hectàrees	Diferència Població 18-21
0822101	Centre, Nord	7.411	7.239	81,04	-2,38%
0822102	Les Basses de Sant Pere, Polígon Pont Reixat, Sant Just Diagonal	1.928	1.879	41,93	-2,61%
0822103	Can Sagrera, Mas Lluí, Polígon Sud-Oest Torreblanca	802	3.443	75,95	76,71%
0822104	Collserola, La Miranda - Can Candeler, La Plana - Bellssoleig	3.435	3.161	555,79	-8,67%
0822105	Sud	3.918	3.646	23,38	-7,46%

ÀMBITS ESTADÍSTICS METROPOLITANS  
**31. SANT VICENÇ DELS HORTS**

**31.1 Delimitació AEM anterior (publicada l'any 2020)**

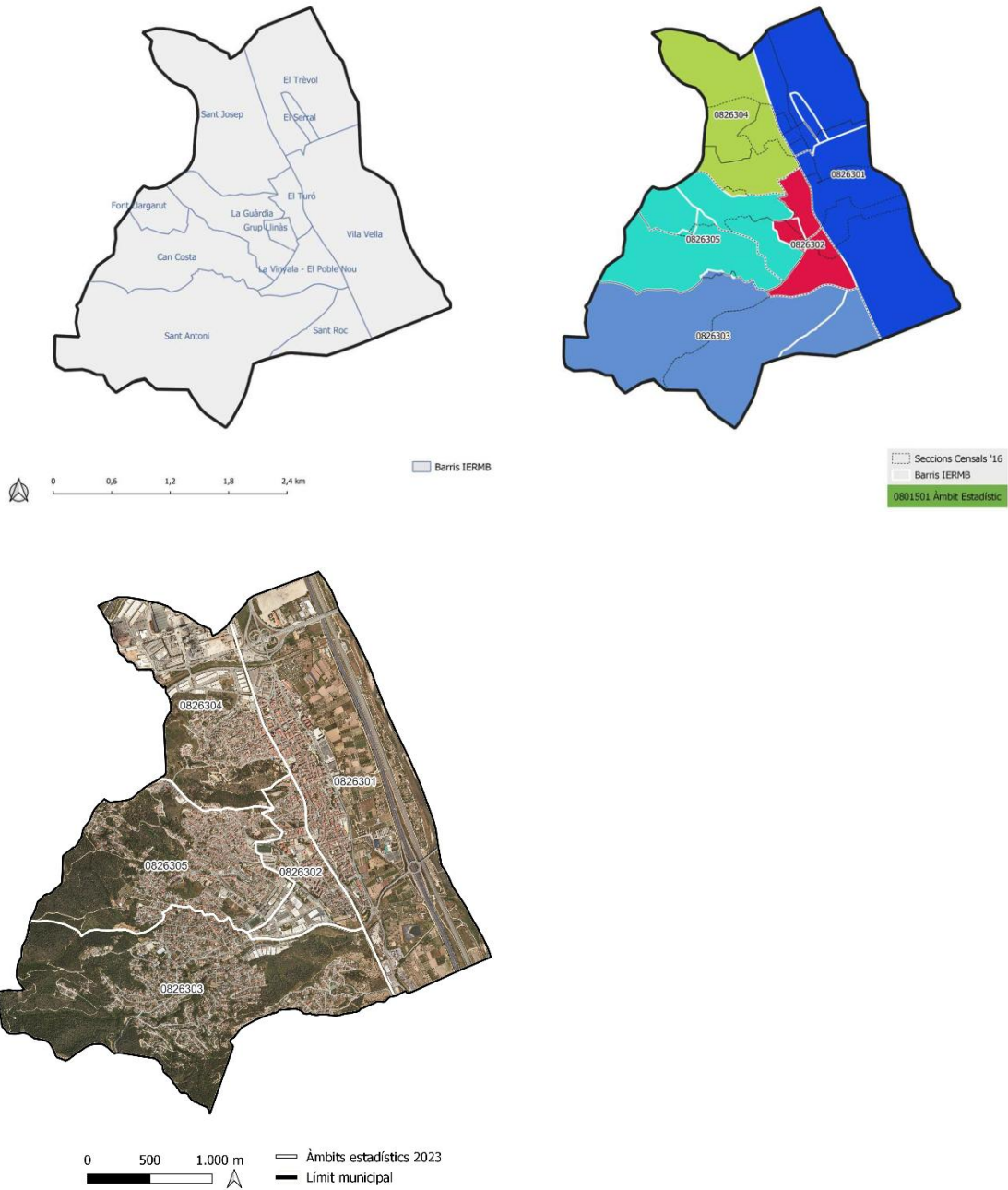

Codi	Àmbits estadístics	Població 2018	Hectàrees
0826301	El Serral, El Trèvol, Vila Vella	11.339	300,58
0826302	El Turó, Grup Llinàs, La Vinyala - El Poble Nou	4.681	53,51
0826303	Sant Antoni, Sant Roc	2.870	275,35
0826304	Sant Josep	4.169	134,26
0826305	Can Costa, Font Llargarut, La Guàrdia	4.843	166,26



### 31.2 Delimitació AEM actualitzada (2024)



Codi	Àmbits estadístics	Població 2021	Hectàrees
0826301	El Serral, El Trèvol, Vila Vella	11.245	300,58
0826302	El Turó, Grup Llinàs, La Vinyala - El Poble Nou	4.671	53,51
0826303	Sant Antoni, Sant Roc	3.061	275,35
0826304	Sant Josep	4.208	134,26
0826305	Can Costa, Font Llargarut, La Guàrdia	4.931	166,26

#### Resum canvis

Codi	Àmbits estadístics	Població 2018	Població 2021	Hectàrees	Diferència Població 18-21
0826301	El Serral, El Trèvol, Vila Vella	11.339	11.245	300,58	-0,84%
0826302	El Turó, Grup Llinàs, La Vinyala - El Poble Nou	4.681	4.671	53,51	-0,21%
0826303	Sant Antoni, Sant Roc	2.870	3.061	275,35	6,24%
0826304	Sant Josep	4.169	4.208	134,26	0,93%
0826305	Can Costa, Font Llargarut, La Guàrdia	4.843	4.931	166,26	1,78%

**32. SANTA COLOMA DE CERVELLÓ**

**32.1 Delimitació AEM anterior (publicada l'any 2020)**

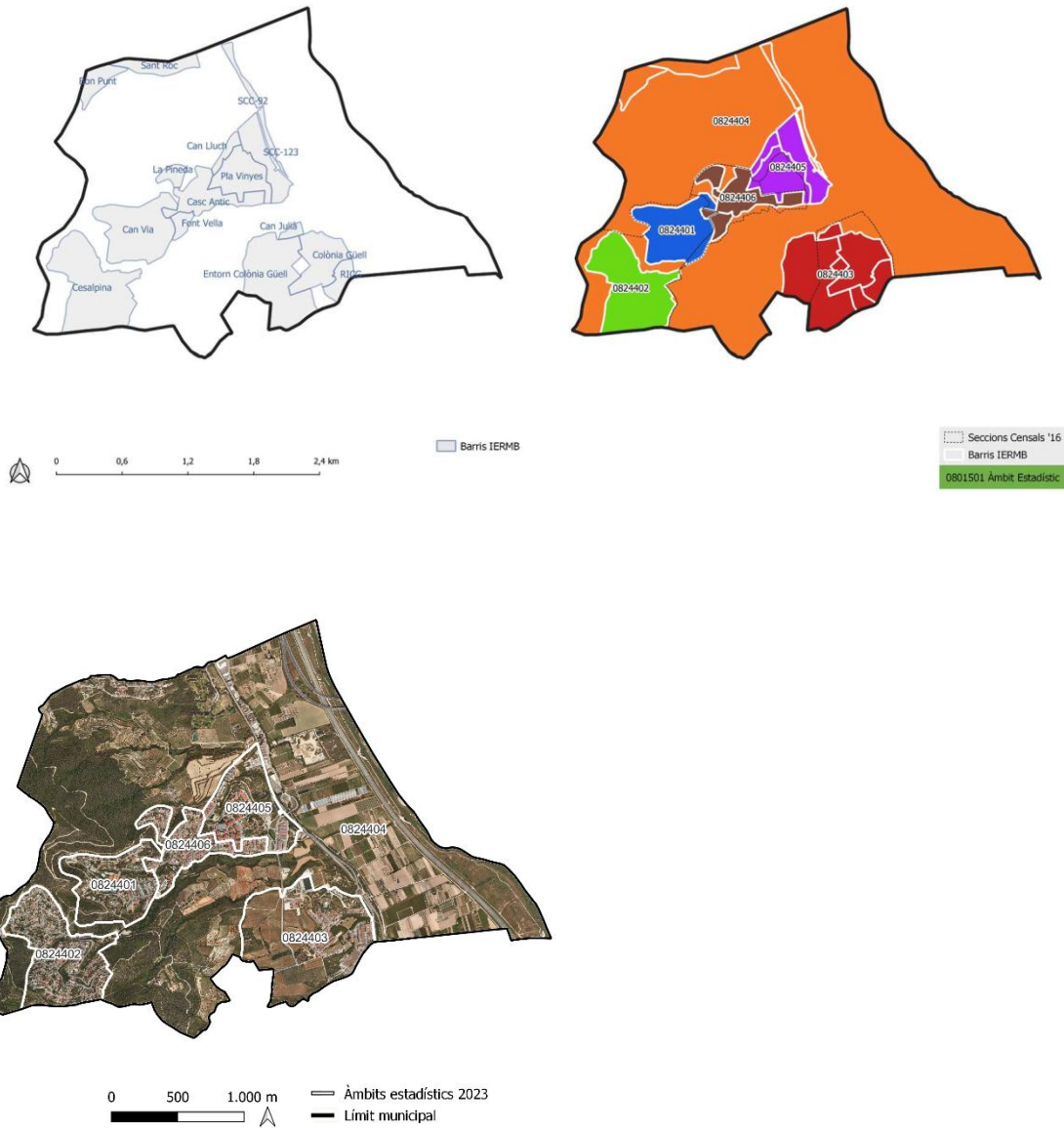

Codi	Àmbits estadístics	Població 2018	Hectàrees
0824401	Can Via	682	32,62
0824402	Cesalpina	1.034	43,95
0824403	Can Julià, Colònia Güell, Entorn Colònia Güell, RIGC	792	66,66
0824404	Bon Punt, Sant Roc, SCC-92	306	541,25
0824405	Can Lluç, Pla Vinyes, SCC-123	3.267	33,10
0824406	Casc Antic, Font Vella, La Pineda	2.098	23,52

### 32.2 Delimitació AEM actualitzada (2024)

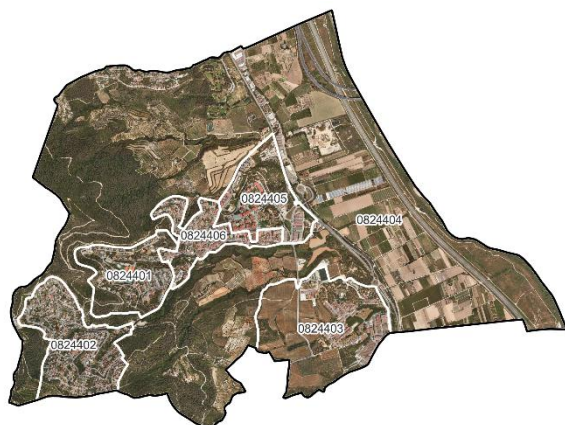

0 500 1.000 m — Àmbits estadístics 2018 — Limit municipal

Codi	Àmbits estadístics	Població 2021	Hectàrees
0824401	Can Via	677	32,62
0824402	Cesalpina	1.028	43,95
0824403	Can Julià, Colònia Güell, Entorn Colònia Güell, RICG	779	66,66
0824404	Bon Punt, Sant Roc, SCC-92	326	541,25
0824405	Can Lluch, Pla Vinyes, SCC-123	3.325	33,10
0824406	Casc Antic, Font Vella, La Pineda	2.121	23,52

### Resum canvis

Codi	Àmbits estadístics	Població 2018	Població 2021	Hectàrees	Diferència Població 18-21
0824401	Can Via	682	677	32,62	-0,74%
0824402	Cesalpina	1.034	1.028	43,95	-0,58%
0824403	Can Julià, Colònia Güell, Entorn Colònia Güell, RICG	792	779	66,66	-1,67%
0824404	Bon Punt, Sant Roc, SCC-92	306	326	541,25	6,13%
0824405	Can Lluch, Pla Vinyes, SCC-123	3.267	3.325	33,10	1,74%
0824406	Casc Antic, Font Vella, La Pineda	2.098	2.121	23,52	1,08%

### 33. SANTA COLOMA DE GRAMENET

#### 33.1 Delimitació AEM anterior (publicada l'any 2020)

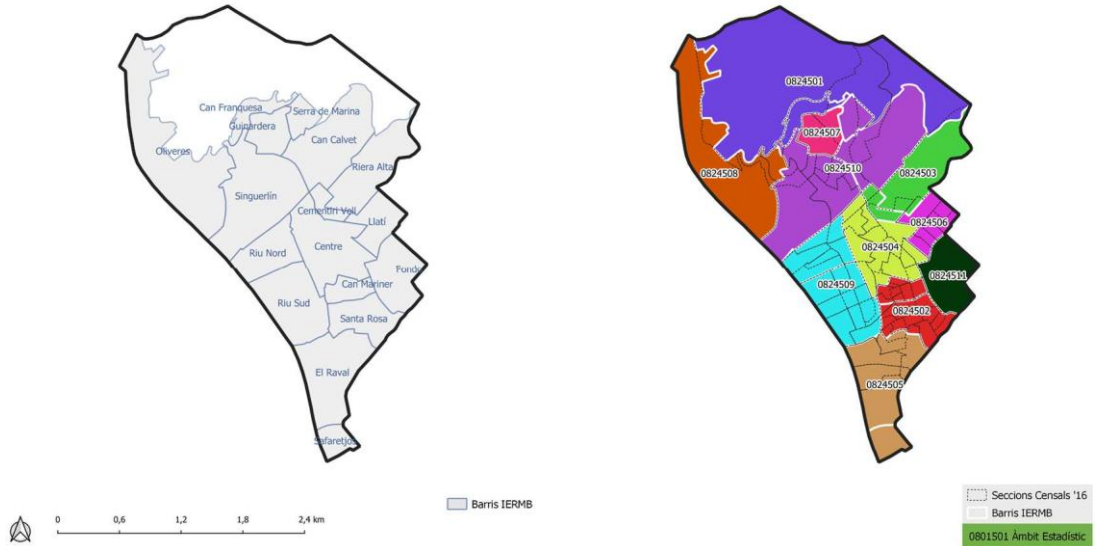

Codi	Àmbits estadístics	Població 2018	Hectàrees
0824501	Can Franquesa	1.321	207,92
0824502	Can Mariner, Santa Rosa	22.347	32,38
0824503	Cementiri Vell, Riera Alta	3.129	42,50
0824504	Centre	16.303	43,25
0824505	El Raval, Safaretjos	9.512	55,56
0824506	Llatí	9.598	16,05
0824507	Guinardera	2.012	15,38
0824508	Les Oliveres	2.768	78,65
0824509	Riu Nord, Riu Sud	21.892	63,86
0824510	Can Calvet, Serra de Marina, Singuerlín	13.308	117,90
0824511	Fondo	16.632	31,02

### 33.2 Delimitació AEM actualitzada (2024)



Codi	Àmbits estadístics	Població 2021	Hectàrees
0824501	Can Franquesa	1.323	207,92
0824502	Can Mariner, Santa Rosa	22.488	32,16
0824503	Cementiri Vell, Riera Alta	3.222	42,57
0824504	Centre	16.369	43,25
0824505	El Raval, Safaretjos	9.679	56,78
0824506	Llatí	9.643	18,01
0824507	Guinardera	2.009	15,38
0824508	Les Oliveres	2.792	78,65
0824509	Riu Nord, Riu Sud	21.795	63,86
0824510	Can Calvet, Serra de Marina, Singuerlín	13.036	117,90
0824511	Fondo	16.914	27,98

### Resum canvis

Codi	Àmbits estadístics	Població 2018	Població 2021	Hectàrees 2018	Hectàrees 2021	Diferència	Població 18-21	Diferència ha 18-24
0824501	Can Franquesa	1.321	1.323	207,92	207,92	0,15%		0
0824502	Can Mariner, Santa Rosa	22.347	22.488	32,38	32,16	0,63%		-0,22
0824503	Cementiri Vell, Riera Alta	3.129	3.222	42,50	42,57	2,89%		0,07
0824504	Centre	16.303	16.369	43,25	43,25	0,40%		0
0824505	El Raval, Safaretjos	9.512	9.679	55,56	56,78	1,73%		1,22
0824506	Llatí	9.598	9.643	16,05	18,01	0,47%		1,96
0824507	Guinardera	2.012	2.009	15,38	15,38	-0,15%		0
0824508	Les Oliveres	2.768	2.792	78,65	78,65	0,86%		0
0824509	Riu Nord, Riu Sud	21.892	21.795	63,86	63,86	-0,45%		0
0824510	Can Calvet, Serra de Marina, Singuerlín	13.308	13.036	117,90	117,90	-2,09%		0
0824511	Fondo	16.632	16.914	31,02	27,98	1,67%		-3,03

Nota: s'han realitzat uns ajustos als àmbits 0824502, 0824503, 0824505, 0824506, 0824511 per ajustar els àmbits estadístics amb les seccions censals.

### 34. TIANA

#### 34.1 Delimitació AEM anterior (publicada l'any 2020)

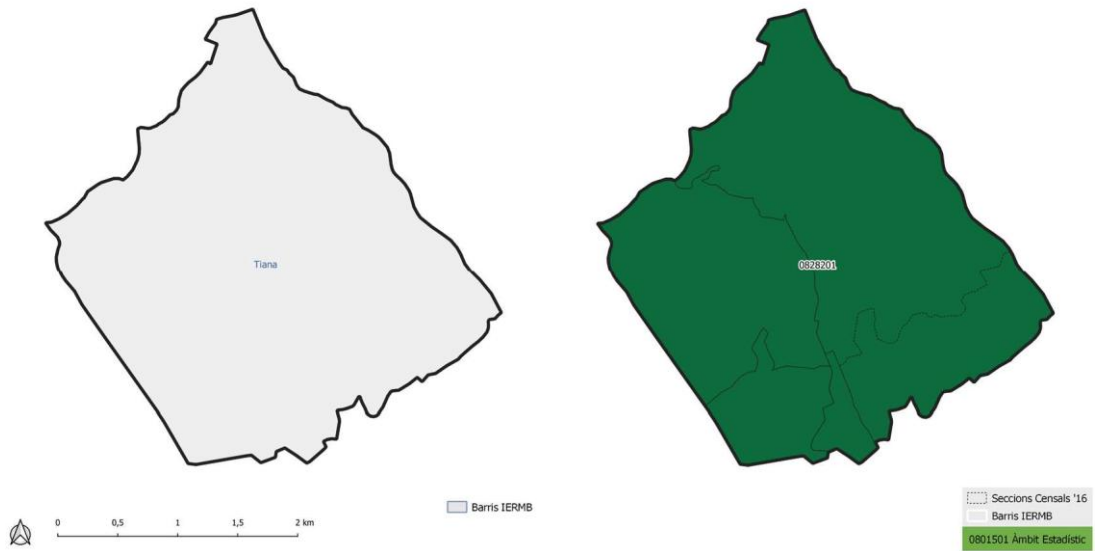

Codi	Àmbits estadístics	Població 2018	Hectàrees
0828201	Tiana	8.709	790,23

### 34.2 Delimitació AEM actualitzada (2024)

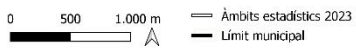

Codi	Àmbits estadístics	Població 2021	Hectàrees
0828201	Tiana	9.029	790,23

### Resum canvis

Codi	Àmbits estadístics	Població 2018	Població 2021	Hectàrees	Diferència Població 18-21
0828201	Tiana	8.709	9.029	790,23	3,54%

### 35. TORRELLES DE LLOBREGAT

#### 35.1 Delimitació AEM anterior (publicada l'any 2020)

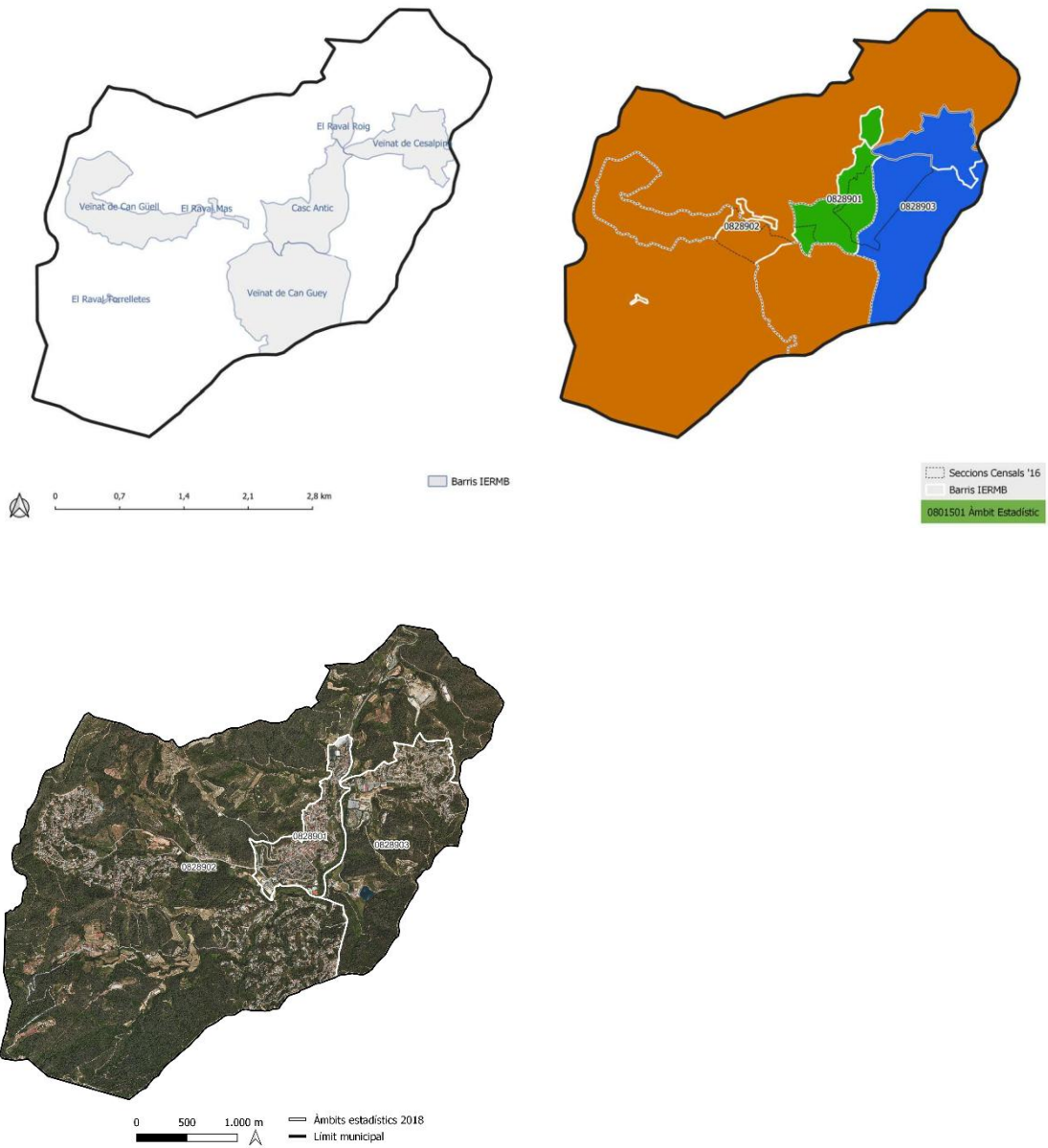

Codi	Àmbits estadístics	Població 2018	Hectàrees
0828901	Casc Antic, El Raval Roig	2.858	67,50
0828902	El Raval Mas, El Raval Torrelletes, Veïnat de Can Guey, Veïnat de Can Güell	2.244	1.095,98
0828903	Veïnat de Cesalpina	843	190,65



### 35.2 Delimitació AEM actualitzada (2024)

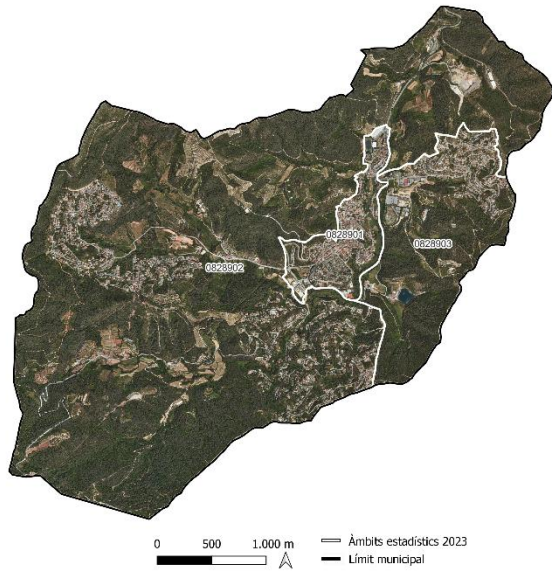

Codi	Àmbits estadístics	Població 2021	Hectàrees
0828901	Casc Antic, El Raval Roig	2.933	67,50
0828902	El Raval Mas, El Raval Torrelletes, Veinat de Can Guey, Veinat de Can Güell	2.278	1.095,98
0828903	Veinat de Cesalpina	901	190,65

### Resum canvis

Codi	Àmbits estadístics	Població 2018	Població 2021	Hectàrees	Diferència Població 18-21
0828901	Casc Antic, El Raval Roig	2.858	2.933	67,50	2,56%
0828902	El Raval Mas, El Raval Torrelletes, Veinat de Can Guey, Veinat de Can Güell	2.244	2.278	1.095,98	1,49%
0828903	Veinat de Cesalpina	843	901	190,65	6,44%

## 36. VILADECANS

### 36.1 Delimitació AEM anterior (publicada l'any 2020)

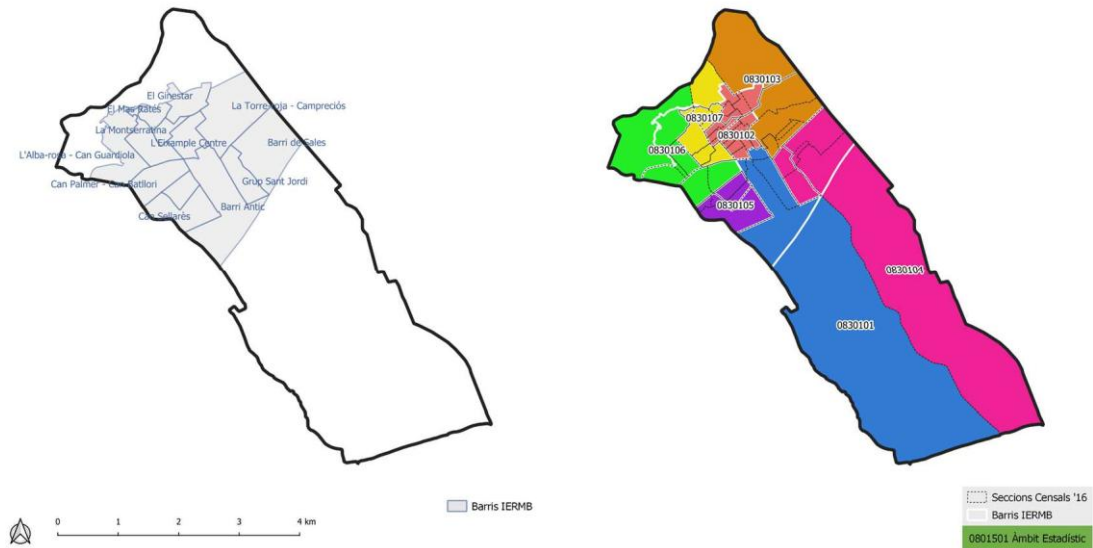

Codi	Àmbits estadístics	Població 2018	Hectàrees
0830101	Barri Antic	3.692	783,86
0830102	El Ginestar, L'Eixample Centre, La Montserratina	24.328	72,06
0830103	La Torre-roja - Campreciós	6.812	215,69
0830104	Barri de Sales, Grup Sant Jordi	10.131	636,63
0830105	Can Sellarès, El Poblat Roca	5.632	66,72
0830106	Can Palmer - Can Batllori, L'Alba-rosa - Can Guardiola	8.153	194,54
0830107	El Mas Ratés, El Torrent Ballester	7.419	80,35

### 36.2 Delimitació AEM actualitzada (2024)



Codi	Àmbits estadístics	Població 2021	Hectàrees
0830101	Barri Antic	3.802	783,86
0830102	El Ginestar, L'Eixample Centre, La Montserratina	24.813	72,06
0830103	La Torre-roja - Campreciós	6.406	215,69
0830104	Barri de Sales, Grup Sant Jordi	10.284	636,63
0830105	Can Sellarès, El Poblat Roca	5.539	66,72
0830106	Can Palmer - Can Batllori, L'Alba-rosa - Can Guardiola	8.268	194,54
0830107	El Mas Ratés, El Torrent Ballester	7.519	80,35

### Resum canvis

Codi	Àmbits estadístics	Població 2018	Població 2021	Hectàrees	Diferència Població 18-21
0830101	Barri Antic	3.692	3.802	783,86	2,89%
0830102	El Ginestar, L'Eixample Centre, La Montserratina	24.328	24.813	72,06	1,95%
0830103	La Torre-roja - Campreciós	6.812	6.406	215,69	-6,34%
0830104	Barri de Sales, Grup Sant Jordi	10.131	10.284	636,63	1,49%
0830105	Can Sellarès, El Poblat Roca	5.632	5.539	66,72	-1,68%
0830106	Can Palmer - Can Batllori, L'Alba-rosa - Can Guardiola	8.153	8.268	194,54	1,39%
0830107	El Mas Ratés, El Torrent Ballester	7.419	7.519	80,35	1,33%